Alto Madeira

Fundador dos Diários Associados: ASSIS CHATEAUBRIAND

ANO LXVII — Porto Velho, quinta-feira, 25 de Outubro de 1984 — Nº 14.4[illegible]

O GABARITO DAS PROVAS: SUPLETIVO — PÁGINA 1 DO 1o

TELERON

Aviso

"A Teleron comunica aos usuários de telefone que por problemas técnicos não serão entregues neste mês os avisos de vencimento, estando as contas telefônicas à disposição na rede bancária para pagamento sem multa até o dia 31.10.84".

Policial assassinado no dia do aniversário

Da mãe ganhou uma moto no garimpo uma bala e a morte

A Bandeira do Brasil cobria o caixão de Flávio durante o velório. (Foto Juanito).

Quando participava das investigações para prender o assassino da cozinheira, Maria do Socorro Amorim, encontrada estrangulada dentro de um barraco no garimpo do Teotônio, na noite de anteontem, o policial Flávio Cezar dos Santos, de 22 anos, filho do policial aposentado Jacó dos Santos, foi morto com um tiro de bereta 7.65. Mesmo armado de metralhadora, Flávio não teve qualquer chance e foi abatido ao lado dos seus companheiros de patrulha Raimundo Alves e Sebastião Lopes, enquanto o matador desaparecia na escuridão. No velório, a viúva de Flávio, que está gestante de 8 meses, disse que ele não queria ir para fazer o serviço, enquanto vizinhos afirmavam que o policial estava no dia de seu aniversário e ganhara uma motocicleta da mãe. No garimpo, ele encontrou a morte.

Matéria na página 5.

FIGUEIREDO E STROESSNER INAUGURAM HOJE ITAIPU

Os presidentes João Figueiredo (Brasil) e Alfredo Stroessner (Paraguai) inauguram hoje o maior investimento feito pelo Brasil no setor energético: a hidrelétrica de Itaipu.

O general Costa Cavalcanti, presidente da Itaipu — binacional, frisou que é muito oportuna a entrada em operação da usina, neste ano, quando se observa que os níveis de consumo de energia pelas regiões Sul, Sudeste e Centro-Oeste, chegaram em setembro último a 11 por cento, quase atingindo os mesmos níveis anteriores a 1980, quando Itaipu ainda estava no início de sua construção. Foi justamente em função do aumento de consumo de energia explicou o general, que o Governo Federal deu prioridade à obra e a seu sistema de produção. Atualmente, as regiões Sul, Sudeste e Centro-Oeste têm uma capacidade instalada para produção de energia elétrica de 30 milhões de kilowatts, sem contar com Itaipu, e se o consumo de energia crescer a uma média de 8 por cento ao ano, estas regiões terão uma capacidade de produzir mais 2 milhões de kilowatts novos, o que significa a produção de três unidades de Itaipu por ano.

LISTA DO PDS CONFIRMA RELAÇÃO DO ALTO MADEIRA

HEITOR E PIANNA ENTRAM NO COLÉGIO PELA IDADE

Enquanto na Bahia, Rio Grande do Norte e Pernambuco, as Assembléias Legislativas indicavam delegados ao Colégio Eleitoral com totalidade dos nomes escolhidos pelos governadores estaduais e comprometidos a votar em Tancredo Neves, em Rondônia a bancada do PDS definiu os seis sem interferência do governador Jorge Teixeira que deixou os parlamentares à vontade para a constituição da lista. Na verdade a bancada apenas homologou os nomes dos seis que o ALTO MADEIRA noticiou em primeira mão na semana passada e ontem e, afora que haja alguma composição durante esses quase 90 dias que se param da eleição presidencial, o candidato Paulo Maluf deverá levar a melhor.

Veja os detalhes na página 4 do 1º.

Maluf, (foto) preocupado, segundo ele, com a notícia da renúncia de Tancredo.

MALUF ANUNCIA A RENÚNCIA DE TANCREDO

O deputado Paulo Maluf, candidato do PDS à Presidência da República, anunciou ontem ter informação segura de que o candidato da Aliança Democrática, Tancredo Neves, está em fase de renúncia à disputa.

Maluf disse temer que Tancredo concretize esta hipótese apontando três pontos dos quais revelou apenas dois como razões: a falta de mais apoio dos partidos de oposição e também o afastamento de membros da Frente Liberal. Para Maluf, o afastamento de Tancredo — neste caso o PMDB teria mais oito dias para indicar outro candidato — iria causar uma desestabilização do processo eleitoral.

Tancredo, no entanto, classificou de "absurda" a notícia dada pelo adversário e negou-se em comentar algo mais sobre o assunto.

POETA RONDONIENSE LANÇA DOIS LIVROS

Em comemoração à semana nacional do livro e da biblioteca, o Poeta Átila Ibañez França, estará lançando os livros "Pedaços Imaginários" e "Vidas Fragmentadas", hoje, às 20 horas, na Biblioteca Pública José Pontes Pinto.

Além de poesias, Átila também já fez música, tendo inclusive gravado em 1982, um compacto Duplo "Albertino Lavrador", em cujo disco consta a música Estrada de Ferro Madeira-Mamoré.

O artista rondoniense já tem mais três livros de poesias prontos para serem editados: "Poesia de Sentimento", "Ainda Existe o Amor", "Eu e a Criança" (dedicado ao seus filhos).

Átila lança dois livros hoje, em noite de autógrafos

Salário mínimo vai para Cr$ 173.391: 110% do INPC

BRASÍLIA (ABR) – Se depender do Ministro do Trabalho, Murilo Macedo, o salário mínimo será reajustado com base em 110% do INPC (Índice Nacional de Preços ao Consumidor), isto é, 10% a mais do que estabelece a nova lei salarial, passando para Cr$ 173.391 (Cr$ 97.176 x 1,7843). Macedo informou, ontem, que a medida [illegible] da área econômica do Governo [illegible]. O novo mínimo começará a vigorar a partir de 1º de novembro.

COM DELFIM

Murilo Macedo explicou que se reunirá com o Ministro Delfim Netto, do Planejamento, no decorrer desta semana, para examinar a possibilidade de reajustar em 110% do INPC o salário mínimo. Ele admitiu que não será muito fácil ultrapassar os limites da nova lei salarial, que esta[illegible] o reajuste de 100% do INPC para quem ganha até três mínimos e 80% para as demais faixas.

Acrescentou, contudo, que fará um esforço para sensibilizar a área econômica para a necessidade de se melhorar o nível do mínimo, que é o patamar dos reajustes dos trabalhadores.

O CONTINGENTE

Segundo dados da RAIS (Relação Anual de Informações Sociais) de 1982, elaborada pelo Ministério do Trabalho com subsídios fornecidos pelas empresas, [illegible] da massa empregada no mercado formal de trabalho percebem um salário mínimo; 48,[illegible] ganham até dois mínimos; [illegible] percebem até três mínimos; [illegible] ganham até quatro mínimos, e [illegible] dos trabalhadores situam-se na faixa até cinco mínimos.

A equipe médica e os tripulantes que foram cuidar da saúde da área ribeirinha. (Foto Juanito).

EQUIPE DE SAÚDE ENCONTRA MUITA MALÁRIA NO MADEIRA

A equipe da Secretaria de Saúde que [illegible] uma viagem pelo [illegible] do rio Madeira [illegible] a Porto Velho com uma [illegible] e [illegible] o índice de malária na região [illegible] os problemas [illegible] para o aumento da doença.

Veja na página 3 do 1º.

Banco Mundial pode reativar a CODARON

[illegible]

GRADES NOS ÔNIBUS — A colocação de grades de ferro no interior dos ônibus da Empresa de Transportes Porto Velho, foi denunciada na Câmara pelo vereador João Tavares, do PDS. [illegible]

SERVIDOR PÚBLICO PARTICIPA DO PROGRESSO DO BRASIL

TURISMO — O deputado José Bianco, em correspondência aos presidentes de Câmaras Municipais, [illegible]

RONDONZINHO MATEMÁTICA — PREMIOS PARA VOCÊ

VALORIZAÇÃO DO MENOR — A exposição de uma Exposição permanente de peças artesanais confeccionadas por menores integrantes do Centro Profissionalizante do Menor "Dom João Batista Costa", mereceu elogios do deputado José Bianco [illegible]

BIANCO

DIA 27 EM JARU I FESTIVAL DE MUSICA ESTUDANTIL

SESSÃO SOLENE — Será levada a efeito hoje, às 20 horas, pela Câmara Municipal de Porto Velho, para entrega do título de Cidadão Honorário ao médico Hamilton Raulino Gondim, [illegible]

SERVIDOR PÚBLICO PARTICIPA DA TUA FESTA

BUEIROS — Os bueiros e tubos para esgotos colocados no Conjunto Marechal Rondon foram desenhados de tal jeito que hoje oferecem perigo, por dois motivos: com o tráfego de veículos eles em vários locais estão surgindo fora da terra, desenvolvendo [illegible] em outras aberturas, podendo ser causadores de acidentes, principalmente com crianças.

Existe, também, o perigo de um carro chocar-se com os tubos, provocando danos maiores. Tudo pode ser evitado com uma melhorada por parte do setor competente da Prefeitura. Fica aqui o alerta.

Cantinho do Bate Papo

JOÃO TAVARES

A Câmara Municipal de Porto Velho tem feito justiça, através dos tempos, aos que contribuíram com seu esforço e inteligência para o desenvolvimento deste Município e do próprio Estado de Rondônia. E esse espírito de justiça se evidencia, mais uma vez, hoje mais à noite, quando a casa legislativa municipal estará reunida, em Sessão Solene para outorgar o título de Cidadão Honorário de Porto Velho ao médico Hamilton Raulino Gondim.

Figura humana de extraordinárias qualidades, [illegible]

[illegible]

* * *

[illegible]

do seguir nos próximos dias para São Paulo, a fim de realizar melhor tratamento.

* * *

O Secretário de Cultura, Esportes e Turismo, professor Vitor Hugo, abriu quarta-feira, na Biblioteca Dr. José Pontes Pinto a Semana do Livro e da Biblioteca. A programação prossegue e tem marcada para hoje, às [illegible] horas, recital de [illegible] e projeção de filmes, às 20 horas, Noite de Autografos com a participação de vários escritores regionais. Tudo na Biblioteca Dr. José Pontes Pinto.

* * *

O jovem Luiz Augusto de Freitas Guimarães, [illegible]

* * *

[illegible]

* * *

[illegible]

LEIA E ASSINE O ALTO MADEIRA

Alto Madeira

[illegible]

OPINIÃO EM 30 LINHAS

[illegible]

[illegible]

TRANSPORTES. O TEMA DE FIGUEIREDO NA 1a

[illegible]

Custeio agrícola: RO poderá ter a necessidade atendida

A Superintendência Regional do Banco do Brasil em Rondônia ainda não tem conhecimento de quanto deverá receber, nos próximos dias, para aplicar no financiamento do custeio agrícola no Estado. A informação foi passada ontem pelo diretor-adjunto da superintendência, Samuel Cordeiro de Oliveira.

Ele afirmou, entretanto, que qualquer que seja "a nossa parcela, nós dividiremos igualmente com todas as agências do Estado e repassaremos os recursos em seguida, para que possam ser liberados àqueles agricultores que fizeram propostas junto ao banco".

Sem ter uma idéia de quanto Rondônia receberá dos 500 bilhões repassados pelo Banco Central ao BB, Samuel Cordeiro de Oliveira informa, contudo, que todas as agências mantém levantadas todas as necessidades dos agricultores das regiões onde atuam. "Esses levantamentos nos são repassados e nós fazemos com que cheguem a Brasília".

TOTAL

Diante do montante de recursos destinados pelo governo ao Banco, Samuel acredita, inclusive, na possibilidade de que Rondônia vir a ser atendido no total de suas necessidades. "Não tenho idéia de quanto precisamos hoje em termo de recursos para o custeio agrícola. Mas acredito que possamos vir a ser atendidos em nosso pedido", finalizou.

Poupança Beron, uma realidade, segundo o presidente Paulo Saldanha.

SÁLDANHA DIZ QUE CREDIBILIDADE FORTALECE POUPANÇA

A Poupança Beron está com um rendimento superior nas contas dos seus mais de 15 mil correntistas. A afirmação foi feita ontem, pelo presidente do Banco do Estado, Paulo Cordeiro Saldanha, que explicou ser a causa de estímulo ao número de depósitos a confiança da população no trabalho criado pelo governador Jorge Teixeira.

Saldanha explicou que o governo federal também tem influído nas outras poupanças, no que se refere ao rendimento mensal de 10 por cento "mas que aqui, muito mais pelo trabalho de publicidade normais e televisão e cura que a comunidade empreende em abrir novas contas".

HABITAÇÃO

O presidente do Beron disse que a incrementação no volume de abertura de contas na Poupança tem se registrado na política habitacional, realizada em conjunto com a Companhia de Habitação de Rondônia, na construção de casas, blocos de apartamentos e facilitando a aquisição de imóveis individuais, o que fortalece a procura de abertura de novos correntistas.

— Isso tem ajudado muito o retorno está na grande procura no aumento da captação, tanto que os resultados atuais superaram as expectativas, disse Saldanha. Quando inaugurava a Poupança Beron ele afirmava que esperava seis meses para fechar com um bom saldo positivo, mas foi surpreendido pela antecipação ao prazo por ele anunciado.

E, conforme o crescimento de captação da Poupança Beron, a credibilidade da população vai aumentando, o que influi positivamente no fortalecimento da empresa, peso considerável no setor imobiliário de Rondônia.

GONDIN É O NOVO CIDADÃO HONORÁRIO DE PORTO VELHO

O médico Hamilton Raulino Gondin será agraciado, às 20 horas de hoje, com o título de Cidadão Honorário de Porto Velho, durante sessão solene. O título foi concedido ao médico pelos relevantes serviços "prestados à comunidade portovelhense".

Proposto pela vereadora Odaísa Fernandes o título foi concedido com a unanimidade dos vereadores. Após a sessão solene de entrega da comenda, haverá um coquetel nas dependências do Clube dos Oficiais do 5º BEC.

DIVERSOS CARGOS

O médico Hamilton Raulino Gondin não se destacou apenas na sua área de atuação. Administrador competente, ele foi secretário-geral do antigo Território e tem demonstrado ser, acima de tudo, uma pessoa humana de grandes qualidades.

Ele destacou-se, ainda, nos cargos de diretor de Saúde e prefeito, além de ter exercido a presidência do Conselho Regional de Desportos, comprovando a sua dedicação às causas rondonienses.

EXPOARTE TEVE RECITAL DO MAESTRO ONTEM

Em prosseguimento às festividades comemorativas do segundo aniversário de criação da Fundação Universidade Federal de Rondônia — UNIR, aconteceu ontem à noite, na sede do Ferroviário Atlético Clube, onde as solenidades estão se desenrolando, além da visita à EXPOART-84 um recital do maestro Luiz Carlos da Fonseca.

Com um repertório selecionado e especialmente preparado para aquela solenidade, o maestro apresentou-se impecavelmente, perante selecionado público, arrancando demorados aplausos dos presentes.

UNIR ASSUME COMPROMISSO COM FUTURO DE RO

Bastante concorrida, contando com a presença de Universitários, estudantes de diversos níveis, professores e público em geral, a Expoarte-84, promovida pela Universidade de Rondônia, será encerrada hoje à noite. Ela conta, desde a última terça-feira, com a participação de diversos artistas regionais, que expõem quadros de diversas tendências culturais.

A Expoarte-84 faz parte da programação comemorativa dos dois anos de fundação da Universidade de Rondônia e, em sua abertura, o professor Raymundo Nonnato Castro, vice-reitor, fez uma análise geral da situação da Unir, definindo-a como modelo alternativo para a universidade brasileira, mostrou suas metas para o futuro, entre outras coisas.

OFICINA

Depois de se referir ao trabalho inicial para a criação da Universidade de Rondônia, a partir da implantação da Fundacentro, Raymundo Nonnato Castro lembrou que a "universidade é a oficina do pensamento e a consciência crítica da sociedade. Por isso, ela é responsável pela formação não apenas do profissional, mas do cidadão".

Castro fez questão de salientar que, em todas as universidades existem sempre dissociações entre os corpos docente, discente e administrativo. "Entretanto, é necessário, sempre, que todos procurem se unir, sentando em torno de uma mesa, procurando buscar as soluções adequadas aos diversos problemas".

INTEGRADA

O vice-reitor ressaltou, ainda, que a Unir está plenamente integrada ao governo do Estado, "ao contrário de tantas outras que existem por esse País afora. Por isso, a Unir, tem condições de tornar-se uma grande universidade, porque conta com o apoio do governo. Nós temos procurado cumprir os compromissos assumidos e acredito que temos atingido os objetivos a que nos propomos".

Ao afirmar o cumprimento das metas, Castro lembrou o reconhecimento dos cursos de Administração, Ciências Contábeis e Ciências Econômicas pelo Conselho Federal de Educação, além da instalação do Escritório Técnico de Acompanhamento do Programa UEL/BID III, que será responsável pela construção do campus da Unir em Porto Velho, dos seus campi no interior, bibliotecas, laboratórios, entre outras coisas.

COMPROMISSO

Ao final do seu discurso, o vice-reitor, em nome do reitor Euro Tourinho Filho, assumiu o compromisso de que a Unir será responsável pela qualificação de bons profissionais nos campos políticos, técnico, entre outros, "para participar definitivamente da consolidação do Estado. A Unir, certamente, terá sempre respostas para os problemas sociais, políticos e econômicos deste Estado".

Assembléia de Deus cria associação beneficente

A Assembléia de Deus criou recentemente a Associação Beneficente das Assembléias de Deus em Rondônia, que pretende dar assistência alimentícia e médica aos idosos e carentes, bem como instalará, a partir de janeiro do ano que vem, um asilo (idosos), creches e escolas.

O serviço de assistência médica e alimentícia já vem sendo feito, mas somente agora é que foi criada em definitivo, essa associação se propõe a assistir também outras pessoas carentes que não fazem parte do grupo das Assembléias Adventistas de Porto Velho, para as quais será dada uma certa prioridade.

De acordo com a diretora social da associação, Iza Maria de Souza Ramos, "é um grupo formado por oito pessoas que está estruturando a entidade depois de levantar e tomar conhecimento sobre diversos problemas que pessoas vem sofrendo e que nós, embora não possamos resolvê-los, pelo menos amenizar seu sofrimento, a exemplo do que fazemos atualmente com famílias inteiras que vêm do interior para cá".

GOVERNO REFORMA TEATRO MUNICIPAL

Em visita realizada nesta semana, pelo Governador do Estado, Jorge Teixeira de Oliveira, ao Teatro Municipal, juntamente com o Secretário de Obras, Silvio Bezerra, ficou estabelecido que todo o prédio entrará em reforma, visando melhor aproveitamento daquela instituição pela comunidade cultural.

Essa medida foi tomada pelo governador, depois dele ter visto a apresentação do Ballet na abertura do II JOEER, que segundo Jorge Teixeira, foi um espetáculo inesquecível e precisa de apoio do governo e da comunidade.

Há pretensão ainda para o início do ano, depois da reforma, a apresentação de uma famosa peça teatral de Shakespeare, "Sonhos de uma noite de Verão", realizada pela equipe da Seção de Assuntos Culturais, SAC, segundo informação do seu diretor, Geraldo Henrar Sobrinho.

No barco, a equipe médica faz mais um atendimento. (Foto Juanito)

DE BARCO, A SAUDE VIAJA PELO MADEIRA

O barco Seringueiro IV, com a equipe médica da Secretaria de Saúde que esteve atendendo a população ribeirinha, nos últimos 15 dias, retornou a Porto Velho.

O barco, construído e mantido em convênio da Sudhevea com a Secretaria de Saúde, é equipado com um consultório médico, odontológico, um laboratório e farmácia para atender as necessidades.

Segundo o médico Paulo Sérgio de Almeida, coordenador da equipe do barco, os problemas de saúde estão relacionados com a realidade sócio-econômica, e ao aspecto cultural da população que mantém certos hábitos alimentares, como: determinados tabus, alimentares, [illegible] doenças.

Durante a viagem foram tratados 61 casos de malária, problemas de doenças infecciosas do aparelho respiratório e casos de verminoses. Foi desenvolvida também, a vacinação anti-rábica canina para proteger a raça humana.

BÔNUS REDUZ PRESTAÇÃO NO M. RONDON

Dois grupos de mutuários do Conjunto Marechal Rondon procuraram a Companhia de Habitação Popular de Rondônia (COHAB). O primeiro são aqueles proprietários da casa própria em dia com os pagamentos, mas até a presente data não tem procurado a Companhia para receber o bonus, representado por uma caderneta no carnê, mas que dá direito a pagarem a prestação de outubro com desconto.

O segundo grupo, o maior, representa os inadimplentes. Diz Waldilson Cruz, presidente da COHAB/RO. "Para os mutuários atrasados no pagamento, que desejarem receber os benefícios do bonus, também devem comparecer urgente à sede da COHAB, na Paulo Leal, 332, para negociarem o débito, incorporando-o ao saldo devedor".

Com o desconto, que o bonus dá direito, a prestação não atinge Cr$ 30 mil. A negociação proposta vai, normalmente, até 19 de outubro próximo. A partir de 1º de novembro — explica Waldilson — a COHAB tomará providência no [illegible] da assinatura do contrato, de acordo com as normas baixadas pelo Banco Nacional de Habitação BNH, com o aumento automático da UPC referente ao último trimestre de 84.

Agencia do BERON em Brasília sai até dia 15

A inauguração da agência do Beron em Brasília acontecerá até o dia 15 de novembro próximo, visto que o prédio onde estavam sendo feitas algumas adaptações já foi entregues à diretoria do Banco, segundo informou ontem o presidente Paulo Saldanha.

Quanto à definição da data, Saldanha explicou que conversará ainda com o governador Jorge Teixeira e, dependendo da agenda dele — o governador — será marcada a data da instalação oficial.

OUTRAS

Outras agências estão com suas inaugurações previstas para dezembro. Ontem o Beron anunciou que o Bacen — Banco Central, liberou a Carta Patente que credencia o Banco a abrir sua agência em São Paulo, um dos maiores centros econômicos do país, e que na mesma época deverá ocorrer a inauguração da outra, no Rio de Janeiro.

Sobre essas agências, Saldanha concluiu afirmando que "a liberação dessas cartas patentes ocorrem de acordo com a estabilidade nas operações de um Banco, e ao que eu sei apenas o Beron na rede de Bancos estaduais conseguiu isso".

PDS HOMOLOGA HOJE OS SEIS NOMES AO COLÉGIO ELEITORAL

Alto Madeira

RO PERDE 500 QUILOS DE OURO EM 12 MESES

BANCADA DO PDS CONFIRMA LISTA DO ALTO MADEIRA

A lista de nomes publicada ontem na primeira página do ALTO MADEIRA, com fotos dos seis deputados que teriam os nomes homologados pela bancada do PDS na definição dos delegados ao Colégio Eleitoral, foi inteiramente ratificada durante a votação, com o AM acertando até na colocação que cada um alcançaria, sendo que Heitor Júnior e Oswaldo Pianna entraram em último lugar, depois de empatarem com nove votos com Jô Sato e Silvernani Santos, sendo necessária a decisão pelo fator idade.

Veja a matéria, as fotos e confira.

Os votos de cada um

A votação foi nominal, contando com a presença da Procuradoria da República, Marilene Soares dos Reis, indicada como Observadora pelo Tribunal Regional Eleitoral. A escolha foi no salão nobre, superlotado e tendo que ter as janelas abertas para poder escoar a enorme nuvem de fumaça de cigarros, enquanto muita gente lamentava ainda o fato de não ter sido, a sessão, no plenário, mais amplo e onde a Imprensa teria melhores condições de trabalho.

Além de 14 dos 15 deputados do PDS — faltou Messias Silva que está em Rolim de Moura fazendo campanha pela Prefeitura daquele Município vários deputados do PMDB (Chiquilito Mota, Angelo Angelin, Sadraque Muniz, Jerry Badocha e Tomás Correia), vereadores dos dois partidos, também estiveram o presidente regional do PDS, empresário Dezival Reis, o senador Odacir Soares e a deputada federal Rita Furtado.

VOTOS

Feita a votação, a apuração apresentou o seguinte quadro: Amizael Silva, Genivaldo Souza, Marvel Falcão e José Bianco, 14 votos cada; Heitor Júnior, Oswaldo Pianna, Jô Sato e Silvernani Santos, nove votos cada (Jô e Silvernani, por serem mais novos, ficam na suplência); Francisco Nogueira, 7 votos; José do Prado, 6; Jacob Atallah, Messias Silva e Walter Bártolo, 2; Arnaldo Martins, 1 e Zuca Marcolino, zero.

Idade desempatou os dois últimos

Os deputados Amizael Silva, Genivaldo Souza, Marvel Falcão, José Bianco, Heitor Júnior e Oswaldo Pianna, foram escolhidos ontem, pela Assembléia Legislativa como delegados ao Colégio Eleitoral que em janeiro escolherá o sucessor do presidente Figueiredo. Como suplentes ficaram os deputados Jô Sato e Silvernani Santos.

A eleição foi tranquila, mas um movimento dos cinco parlamentares da Frente Liberal quase consegue deixar fora da lista o líder malufista na Assembléia, Heitor Júnior e o primeiro vice-presidente regional do PDS, Oswaldo Pianna. Os dois empataram em nove votos com os suplentes e a decisão final de quem vota ficou para a questão de idade.

Nas q-Bi ,,b2 v2.

Mas estava tudo arrumado, segundo explicou um deputado. Caso Pianna ou Heitor ficassem fora do listão, figurando na suplência, os dois menos votados desistiriam dando-lhes as vagas e permanecendo a unidade do grupo "Independente", do qual fazem parte 10 dos 15 deputados que o PDS, tem na Assembléia.

Para o deputado Arnaldo Martins, tancredista declarado, a escolha "foi mera formalidade de cartas marcadas". Ele referiu-se ao fato de cada um dos nove deputados do grupo "Independente" (houve uma ausência, de Messias Silva, que está em campanha pela Prefeitura de Rolim de Moura), quando era chamado para votar receber um papel que lhe era passado pelo membro do grupo que ia votar antes. No papel estava a lista dos oito nomes do grupo "Independente" que deveriam ser assinalados na cédula.

Dos 14 presentes só o vice-presidente da Assembléia, Zuca Marcolino, adversário declarado de Maluf, não foi votado. Para o presidente regional do PDS, empresário Dezival Ribeiro dos Reis, a escolha foi feita "dentro do que já se esperava". Ele afirmou ter havido uma reunião na terça-feira à noite, quando ficou tudo acertado para que os votos fossem dados aos seis que foram eleitos. "Nossa única dúvida era a suplência", disse Dezival.

DEPOIS DA VOTAÇÃO A FALA COM MALUF

Logo depois da votação encerrada no salão nobre da Assembléia, os seis deputados escolhidos delegados e os dois suplentes reuniram-se no gabinete do líder da bancada, Heitor Júnior, oficialmente para trocarem idéia sobre a posição a ser assumida daí em diante.

No entanto, o próprio Heitor confirmou, mais tarde, que os deputados haviam entrado em contato com o comitê do candidato Paulo Maluf, em Brasília, confirmando a escolha do grupo cujos nomes estavam, ontem ainda sendo encaminhados para publicação no Diário Oficial.

Rita, Dezival, todos ficaram satisfeitos

A deputada Rita Furtado e presidente regional do PDS, Dezival Reis ficaram satisfeitos com os resultados da escolha para o Colégio Eleitoral. Nas entrevistas logo depois de proclamados os eleitos, os dois repetiram que esperam irem todos os votos para Paulo Maluf.

Rita Furtado afirmou que a bancada do PDS "deu uma prova de unidade", citando em seguida que vai conversar com Dezival para estruturar o comitê feminino pró-Maluf em Rondônia.

Já o presidente regional pedessista afirmou estar crente que os seis votem em Maluf e concluiu alegando que as pressões populares contra o candidato do PDS ocorrem "porque ele é um nome forte".

O líder da bancada, Heitor Júnior negou que haja desgaste da liderança pelo fato de haver ficado no grupo pelo fator idade. "Acho que desta maneira saí fortalecido, porque quiseram me queimar e não conseguiram".

REUNIÃO TRANQUILA A DA ESCOLHA

Para quem pensava que a escolha dos delegados do PDS seria numa reunião explosiva, ficou decepcionado. Foi tudo muito calmo com os deputados do grupo liberal comparecendo sem maiores discussões.

"Foi calma", disse o delegado Oswaldo Pianna, que ressaltou sua posição "indecisa". Pianna explicou que sua posição final sobre candidatos será enunciada à imprensa "depois de verificar os compromissos que eles assumem sobre reivindicações que a classe política rondoniense tem, como participação maior nos órgãos de desenvolvimento regional, no Basa, na Sudam, na Sudeco, etc".

APARECIDA ESCLARECE SOBRE CREDENCIAMENTO

A jornalista Maria Aparecida Alves de Souza, assessora chefe de Comunicação Social do Governo do Estado, em despacho dirigido a todos os órgãos de comunicação de massa da capital, ontem esclareceu sobre os procedimentos que deverão ser cumpridos para o credenciamento de profissionais de rádio, jornal e TV, para a cobertura da visita do presidente Figueiredo a Rondônia, no próximo dia 31, por ocasião da inauguração da Base Aérea.

A integra do despacho:

SENHORES DIRETORES DOS ÓRGÃOS DE COMUNICAÇÃO DE MASSA

Comunicamos a Vossa Senhoria, que os profissionais de imprensa ligados aos órgãos de comunicação que farão a cobertura — da visita de sua Excelencia o Senhor Presidente da República, JOÃO BAPTISTA DE FIGUEIREDO, ao Estado de Rondônia, no dia 30 de outubro, deverão ser credenciados junto a 17.ª Brigada de Infantaria de Selva, até sexta-feira, dia 26 do corrente. Os contatos deverão ser mantidos com a 2.ª Secção ou com a Relações Públicas da 17.ª Brigada.

A solicitação de credenciamento deverá ser feita através de ofício assinado pelo Diretor de cada órgão, anexando-se xerox de documentos de Identidade e 1 (uma) fotografia 3x4 de cada profissional a ser credenciado.

Aparecida orienta

Teixeira pede a Cals para liberar garimpo

Depois de ouvir as reivindicações dos garimpeiros e do Sindicato dos Garimpeiros de Rondônia sobre a necessidade de reabertura da garimpagem manual de cassiterita, o governador Jorge Teixeira encaminhou ao ministro das Minas e Energia, César Cals, telex explicando a necessidade de se ter de volta esse processo, que atualmente tem gerado muitos atritos entre garimpeiros e os grandes mineradoras.

A reclamação que preocupou mais o governador foi a de que durante as cheias do rio Madeira, durante quatro ou cinco meses os garimpeiros (todos sindicalizados) ficam sem opção, tendo que entrar clandestinamente em áreas reservadas às mineradoras, daí gerando crises sociais.

Gabaritos do supletivo

GABARITO — 1.o GRAU

Ling. Port. — 01 — b, 02 — b, 03 — a, 04 — e, 05 — c, 06 — b, 07 — c, 08 — a, 09 — a, 10 — d, 11 — a, 12 — b, 13 — c, 14 — d, 15 — a, 16 — d, 17 — a, 18 — a, 19 — c, 20 — e, 21 — d, 22 — c, — 23 — c, — 24 — e, 25 — a, 26 — a, 27 — c, 28 — c, 29 — a, 30 — b. Matemát. — 01 — d, 02 — b, 03 — c, 04 — c, 05 — a, 06 — d, 07 — e, 08 — d, 09 — a, 10 — b, 11 — c, 12 — b, 13 — d, 14 — d, 15 — e, 16 — e, 17 — a, 18 — a, 19 — a, 20 — b, 21 — c, 22 — e, 23 — d, 24 — d, 25 — c, 26 — b, 27 — a, 28 — c, 29 — e, 30 — d. Ciências — 01 — c, 02 — a, 03 — c, 04 — b, 05 — c, 06 — c, 07 — e, 08 — a, 09 — b, 10 — c, 11 — e, 12 — d, 13 — e, 14 — c, 15 — e, 16 — a, 17 — a, 18 — d, 19 — e, 20 — e, 21 — d, 22 — a, 23 — b, 24 — c, 25 — e, 26 — e, 27 — c, 28 — a, 29 — c, 30 — c. Geograf. — 01 — c, 02 — d, 03 — a, 04 — b, 05 — c, 06 — c, 07 — d, 08 — c, 09 — c, 10 — b, 11 — b, 12 — a, 13 — e, 14 — c, 15 — c, 16 — d, 17 — d, 18 — d, 19 — c, 20 — b, 21 — b, 22 — c, 23 — a, 24 — c, 25 — d, 26 — c, 27 — b, 28 — d, 29 — e, 30 — c. História — 01 — c, 02 — b, 03 — c, 04 — e, 05 — b, 06 — a, 07 — b, 08 — c, 09 — d, 10 — b, 11 — d, 12 — e, 13 — a, 14 — c, 15 — e, 16 — a, 17 — c, 18 — b, 19 — c, 20 — c, 21 — a, 22 — c, 23 — a, 24 — b, 25 — c, 26 — b, 27 — a, 28 — b, 29 — c, 30 — c. O.S.P.B. — 01 — a, 02 — d, 03 — d, 04 — c, 05 — c, 06 — a, 07 — c, 08 — d, 09 — c, 10 — e, 11 — c, 12 — d, 13 — c, 14 — d, 15 — a, 16 — b, 17 — b, 18 — e, 19 — b, 20 — b. E.M.C. — 01 — e, 02 — c, 03 — a, — 04 — b, 05 — c, 06 — c, 07 — e, 08 — c, 09 — e, 10 — a, 11 — a, 12 — c, 13 — a, 14 — c, 15 — d, 16 — b, 17 — d, 18 — a, 19 — c, 20 — b

GABARITO — 2.o GRAU

L. Port. — 01 — e, 02 — c, 03 — b, 04 — a, 05 — c, 06 — d, 07 — d, 08 — e, 09 — b, 10 — c, 11 — c, 12 — d, 13 — d, 14 — b, 15 — e, 16 — c, 17 — a, 18 — c, 19 — d, 20 — c, 21 — a, 22 — c, 23 — c, 24 — d, 25 — d, 26 — b, 27 — c, 28 — c, 29 — a, 30 — d. Matem. — 01 — d, 02 — d, 03 — a, 04 — c, 05 — c, 06 — c, 07 — c, 08 — a, 09 — d, 10 — b, 11 — e, 12 — a, 13 — b, 14 — e, 15 — b, 16 — c, 17 — d, 18 — a, 19 — e, 20 — a, 21 — c, 22 — d, 23 — a, 24 — b, 25 — a, 26 — c, 27 — d, 28 — b, 29 — a, 30 — e. E.P.B. — 01 — d, 02 — e, 03 — b, 04 — c, 05 — b, 06 — c, 07 — c, 08 — d, 09 — b, 10 — a, 11 — d, 12 — b, 13 — c, 14 — c, 15 — c, 16 — d, 17 — c, 18 — a, 19 — Nulo, 20 — c, 21 — c, 22 — b, 23 — a, 24 — a, 25 — b, 26 — d, 27 — d, 28 — b, 29 — c, 30 — a. Geog. — 01 — c, 02 — a, 03 — c, 04 — c, 05 — b, 06 — b, 07 — b, 08 — d, 09 — c, 10 — c, 11 — c, 12 — b, 13 — d, 14 — a, 15 — c, 16 — c, 17 — b, 16 — c, 19 — c, 20 — c, 21 — c, 22 — a, 23 — a, 24 — b, 25 — d, 26 — b, 27 — a, 28 — c, 29 — c, 30 — c. Hist. — 01 — c, 02 — b, 03 — d, 04 — b, 05 — d, 06 — c, 07 — d, 08 — b, 09 — d, 10 — a, 11 — b, 12 — d, 13 — b, 14 — b, 15 — a, 16 — c, 17 — c, 18 — b, 19 — c, 20 — d, 21 — a, 22 — d, 23 — d, 24 — b, 25 — a, 26 — a, 27 — b, 28 — c, 29 — b, 30 — b. O.S.P.B. — 01 — b, 02 — a, 03 — a, 04 — a, 05 — a, 06 — e, 07 — d, 08 — a, 09 — d, 10 — e, 11 — d, 12 — d, 13 — a, 14 — d, 15 — a, 16 — d, 17 — b, 18 — c, 19 — c, 20 b. E.M.C. — 01 — b, 02 — c, 03 — d, 04 — a, 05 — a, 06 — b, 07 — c, 08 — d, 09 — a, 10 — a, 11 — c, 12 — d, 13 — b, 14 — d, 15 — b, 16 — c, 17 — a, 18 — d, 19 — a, 20 — b. Ingl. 01 — d, 02 — b, 03 — c, 04 — a, 05 — c, 06 — c, 07 — a, 08 — a, 09 — b, 10 — d, 11 — d, 12 — c, 13 — a, 14 — c, 15 — d, 16 — d, 17 — a, 18 — c, 19 — b, 20 — a, 21 — c, 22 — a, 23 — d, 24 — c, 25 — d, 26 — b, 27 — a, 28 — a, 29 — e, 30 — b. Espanhol — 01 — a, 02 — c, 03 — a, 04 — c, 05 — b, 06 — a, 07 — c, 08 — d, 09 — b, 10 — b, 11 — e, 12 — b, 13 — b, 14 — c, 15 — d, 16 — c, 17 — c, 18 — d, 19 — a, 20 — a, 21 — a, 22 — a, 23 — c, 24 — b, 25 — b, 26 — c, 27 — c, 28 — a, 29 — b, 30 — a.

Prédio no Centro de Rio Branco

Vende-se um prédio em alvenaria, próprio para hotel ou repartição pública, com 600 metros quadrados de área construída, com 16 apartamentos, no centro da cidade de Rio Branco — Estado do Acre. Tratar com Walter ou Manoca (Imobiliária União — Creci J.0267) a Avenida Rui Barbosa 1121 Telefone: 224-4940.

ATA DA 4a REUNIÃO EXTRAORDINÁRIA DO CONSELHO DE ADMINISTRAÇÃO DA COMPANHIA DE MINERAÇÃO DE RONDÔNIA-CMR

Aos nove dias do mês de dezembro de hum mil novecentos e oitenta e três, às dezoito horas, reuniram-se na sede da Companhia de Mineração de Rondônia - CMR, situada à Av. Sete de Setembro, 1066 nesta cidade, os membros Conselheiros de Administração, em Reunião Extraordinária, com o objetivo de tratarem e deliberarem sobre os seguintes assuntos em pauta: a) retificar o item "b" da 1ª Reunião Extraordinária do Conselho de Administração da CMR; b) ratificar o item "a" e as demais deliberações ocorridas na 1ª Reunião Extraordinária do Conselho de Administração da CMR; c) autorização para assinatura de um protocolo de intenções com a Sociedade Termo-Técnica e Industrial SAURER Ltda e a ELMO Organização e Planejamento Ltda. A reunião foi dirigida pelo Presidente do Conselho Geólogo Ajalmo Xavier de Lacerda, o qual nomeou o Conselheiro Geólogo Henrique Guilherme da Serrna Corrêa como secretário. O Sr. Presidente iniciou a reunião dizendo que, para atendimento à exigência da Junta Comercial era necessário colocar o endereço da filial da CMR chegada na cidade de Pimenta Bueno, sendo necessário portanto retificar o item "b" da 1ª Reunião Extraordinária do Conselho de Administração da CMR, que passa a ter o seguinte conteúdo: abertura de uma filial da CMR no Município de Pimenta Bueno, Estrada do Calcário, s/nº Km 5t. Com relação ao assunto "b" desta pauta, foi ratificado o item "a" e as demais deliberações ocorridas na 1ª Reunião Extraordinária do Conselho de Administração da CMR. Passando para o assunto "c" da pauta o Sr. Presidente reafirmou ser política da CMR atrair a iniciativa privada para investimentos na mineração de Rondônia, visto que para um melhor desenvolvimento do setor mineral do Estado torna-se necessário a participação da iniciativa privada. Por isso foi solicitada autorização para assinatura de um protocolo de intenções com a Sociedade Termo-Técnica e Industrial SAURER Ltda e a ELMO Organização e Planejamento Ltda visando a pesquisa e [illegible] para garimpeiros de ouro no Rio Madeira e implantação de uma metalúrgica para fundição e refino de ouro em Porto Velho. Concluída a exposição dos três assuntos em pauta o Sr. Presidente consultou os senhores conselheiros, todos presentes, sobre a existência de qualquer outro assunto de interesse da CMR e não havendo qualquer manifestação colocou em votação os assuntos em pauta, que por unanimidade foram aprovados pelo Conselho de Administração. Nada mais havendo a tratar, declarou o Sr. Presidente suspensa a reunião pelo tempo necessário à lavratura da presente ata, a qual lida e achada conforme segue assinada pelos Conselheiros. Porto Velho, 09 (nove) de dezembro de 1983 (hum mil novecentos e oitenta e três).

A presente é cópia fiel da Ata lavrada em livro próprio.

AJALMO XAVIER DE LACERDA
Presidente do Conselho

Junta Comercial do Estado de Rondônia
CERTIFICO ... 25 10 84
... 5-1735
José Alcino ...
Secretário Geral

CABO PM CONFIRMA MOVIMENTO DE GREVE

Ontem, inúmeros cabos e soldados da Polícia Militar confirmaram que, "caso o pagamento da PM, hoje, não saia com o reajuste prometido pelo comandante Lauro Magalhães, a intenção dos militares é fazer a greve". Um PM confirmou que estão ocorrendo manifestações dentro da Corporação, "onde a insatisfação, não só de cabos e soldados, mas também de sargentos, é muito grande".

O militar, que não quis ter o nome publicado temendo represálias, disse que não participa do movimento previsto. Porém, admitiu que é pela maioria e, se todos fizerem greve, terá de acompanhá-los. E esclareceu que hoje, dia do pagamento da PM, foi escolhido para dar um prazo mais prolongado ao Comando para que fosse feito o reajuste salarial.

Outro militar explicou que "a greve é uma reação natural e dentro da lei, desde que não haja tumultos. Nós, policiais, somos passíveis de punições, isto quando estamos errados, e não quando reivindicamos um direito que nos pertence".

Na manhã de ontem, o coronel Lauro Magalhães marcou uma entrevista coletiva com a Imprensa, hoje, no quartel da PM. O comandante não adiantou quais assuntos serão tratados. Mas, segundo especulações feitas em torno da greve, houve boatos de que o Comando apresentará pessoas envolvidas diretamente na greve.

Policial morto com tiro de 7.65 no coração

Nilson, do 2º DP, ao lado do cadáver do irmão Flávio, morto no garimpo

O policial Flávio César Santos, 29 anos, do 4.º DP, foi assassinado, por volta das 21h00min, com um tiro de pistola 7.65 no coração, quando investigava o estrangulamento da cozinheira Maria do Socorro Amorim, de 20 anos, encontrada no interior de um barraco no garimpo Teotônio, às 16 horas de anteontem.

O assassino, que nem chegou a ser visto pelos policiais Raimundo Alves e Sebastião Lopes (o mesmo que matou o bandido "Jaime Pezão"), disparou a uma distância de cinco metros da viatura PC-10, uma camioneta, utilizada pelos agentes para proceder investigações no garimpo.

Na manhã de ontem, o comissário Nilson Santos, chefe do Serviço de Investigações e Capturas — Servic, do 2.º DP, e irmão de Flávio, esclareceu que os três policiais — Sebastião, Raimundo e o próprio Flávio —, estavam armados com metralhadoras.

"Porém, na hora em que ocorreu o disparo, Sebastião e Raimundo ficaram preocupados com o ferimento de Flávio e resolveram abandonar as investigações. Flávio, que estava caído ao lado da viatura, foi colocado na parte traseira do veículo e conduzido à capital. Quando chegou ao Hospital de Base já estava morto", explicou Nilson Santos.

De plantão, na Central de Polícia, o delegado Francisco Cruz comunicou o fato ao delegado do 4.º DP, Jovêi Gonçalves, e ao Comando da Polícia Militar. 30 minutos depois de apresentado o cadáver de Flávio ao IML, chegava ao Teotônio várias viaturas da PM e da Polícia Civil, com, pelo menos, 30 policiais. Mas, mesmo assim, o matador do policial desapareceu sem deixar pistas.

BOM POLICIAL

Flávio César Santos, há mais de dois anos na Polícia Civil, é filho do policial aposentado Jacó Santos e de Ana Maria de S. Lima, era considerado bom policial, por seus amigos de trabalho. Participou de inúmeras investigações no interior do Estado, principalmente nos garimpos, onde ajudou a desvendar crimes como o do garimpeiro José Arnaldo Vasconcelos, morto no Hospital de Base pelo bandido Milton Cardoso Barbosa, o "Milton Pezão".

No velório, Jacó Santos, pai de Flávio, apareceu raras vezes. No canto da sala, gestante há nove meses, a esposa do policial contava, a todos que chegavam, que "Flávio não queria ir nesta investigação, inclusive pediu à mãe que, em hipótese alguma, se alguém o procurasse, era para dizer que não estava em casa".

— No entanto — prosseguiu a viúva —, quando o "Tibu" chegou na viatura avistou Flávio sentado na sala. Meu marido não podia fazer nada, era a função e obrigação dele viajar para o garimpo, onde seria morto minutos depois".

Cozinheira estrangulada

A cozinheira Maria do Socorro Amorim, de 20 anos, foi encontrada estrangulada dentro de um barraco, com um pedaço de corda, pela funcionária de uma firma compradora de ouro, conhecida por Terezinha. O cadáver foi achado às 16 horas de anteontem, no garimpo Teotônio, e a polícia desconhece a identidade do estrangulador. O delegado Jovêi Gonçalves, do 4.º DP, que ontem passou parte do dia em Teotônio, investigando a morte de Maria do Socorro e do policial Flávio Santos, acha que não existe ligação entre as duas mortes, mas acredita que o estrangulamento de Maria deu origem ao tumulto envolvendo policiais civis e garimpeiros. Maria do Socorro fora vista na margem do rio Madeira conversando com três garimpeiros e duas mulheres — prostitutas, presumivelmente —, antes de aparecer morta.

EXTRATO DO ESTATUTO DA "ASSOCIAÇÃO PROFISSIONAL DOS EMPREGADOS EM ESTABELECIMENTOS BANCÁRIOS DO ESTADO DE RONDÔNIA — ASBER

1. DENOMINAÇÃO: Associação Profissional dos Empregados em Estabelecimentos Bancários do Estado de Rondônia.
2. DATA DA FUNDAÇÃO: 22 de setembro de 1984
3. FINS: Representar perante as autoridades administrativas e judiciárias os interesses individuais dos associados, relativamente à Categoria Profissional representada pela Associação.
4. SEDE: Na cidade de Porto Velho/RO, anexo ao SESC/RO, na Rua Gonçalves Dias, 143.
5. TEMPO DE DURAÇÃO: Indeterminado.
6. ADMINISTRAÇÃO DA ASSOCIAÇÃO ATIVA E PASSIVAMENTE JUDICIAL E EXTRA-JUDICIAL POR MEIO DA DIRETORIA.
7. FORMA DE ALTERAÇÃO DOS ESTATUTOS: pela Assembléia Geral, para esse fim especificamente convocada, observando...

Porto Velho, RO, 24 de outubro de 1984

RENATO SORROCE ZOUAIN
Presidente

MILITAR ACUSADO DE ESPANCAR MULHER E FILHOS

O militar José Moura de Souza, soldado do 5.º BEC, foi acusado de promover espancamentos contra a esposa e seis filhos, pelo sogro, Venceslau Alves Pereira, de 68 anos, no 4.º DP. Segundo Venceslau, "quase todas as noites Raimunda Ferreira de Souza, esposa de José Moura e minha filha, leva uma surra".

Disse também que o soldado destrata os seis filhos do casal, chegando ao ponto de expulsar as crianças de casa além de espancá-los. Venceslau informou, no entanto, que "não sabe como a filha suporta as torturas que lhe são impostas pelo soldado".

Na próxima semana, caso a polícia não tome nenhuma providência contra José Moura, seu sogro disse que pretende recorrer ao juiz. No entanto falou que teme pela sorte da filha e dos netos, "pois se a polícia não resolver logo o caso Raimunda Ferreira corre o risco de ser morta pelo marido", concluiu.

AJUDE SUA CIDADE. Receba o fiscal com carinho.

Porto Velho está crescendo. O progresso chega em todos os lares através de obras, de infraestrutura. Precisamos de mais informações para continuarmos a trabalhar e lhe oferecer outros benefícios.

Quando o fiscal chegar a sua porta, receba-o com carinho, ele é antes de tudo um amigo e trabalhador.

Ajude-o fornecendo informações, você estará ajudando toda a comunidade.

Obrigado.

Vamos trabalhar juntos, melhorando Porto Velho.

Administração
Sebastião Valladares
REALIZANDO UM NOVO TEMPO

SECRETARIA MUNICIPAL DA FAZENDA
LETÁCIO LUCENA DE FREITAS
Secretário

PORTO VELHO 70 ANOS
A LUTA NÃO FOI FÁCIL

NPP

Aureliano vai andar um longo de bengala.

AURELIANO REINICIA ATIVIDADES NORMAIS

Brasília (EBN) — O vice-presidente Aureliano Chaves deixou o cateter especial que trazia ocupando desde que recebeu alta do hospital Sarah Kubitschek, no dia nove deste mês passado, e ocupar uma cadeira de rodas.

A informação é da secretaria de Imprensa, acrescentando que a partir da próxima segunda-feira, serão concedidas as visitas ao doente quando o vice-presidente receberá oportunamente todas as autoridades solicitadas ao seu gabinete.

Os exercícios que o vice-presidente fará durante a sua última semana já na cadeira de rodas, visam permitir que ele possa ficar de pé. Durante as duas semanas seguintes, Aureliano Chaves andará amparado por um cinto especial. Na última semana de tratamento usará bengalas, e finalmente, no início de dezembro deverá caminhar sem auxílio de qualquer aparelho.

SANTA CATARINA DEFINE DELEGADOS

FLORIANÓPOLIS (EBN) — [illegible]

Em Manaus, o Câncer como tema de debate

Manaus (EBN) — Este ano [illegible] realizado desde o início da semana na cidade de Lucia Tourinho Fedeli da Amazônia, a I Semana Amazonense de Cancerologia do Estado do Amazonas — CECON. O [illegible] objetivo divulgar as atividades do Centro do Estado bem como [illegible] sobre os diversos tipos de câncer detectados na região.

Segundo o diretor do Cecon, médico Abdiel da Pampolha, o câncer teve uma pesada mortalidade em 1984, motivada por um estudo da necessidade, sentida pelos órgãos governamentais, federal e estadual, de implantar no interior norte do país, um programa de combate ao câncer, diminuir gradativamente os altíssimos custos representados pelo encaminhamento de pacientes para tratamento fora do Estado e, ainda mais, implantar em Manaus o ponto final de encaminhamento pacientes com amplitudes malígnas, atendidas dos interiores Brasileiros.

Ele revelou ainda que 31% dos casos que são diagnosticados na região norte, correspondem a câncer de colo, enquanto 26% correspondem a câncer do útero, sendo seguido por câncer de mama, em torno de 7%, câncer de Hodgkin, câncer nas regiões da cabeça e pescoço, pulmão e dos gânglios.

EMBRATER quer reduzir o uso dos Agrotóxicos

RIO (EBN) — O Superintendente de Defesa — Superintendência de Campanhas de Saúde Pública, José Paes de Castro Lima, participou na Fundação Oswaldo Cruz, no Rio, do debate "Agrotóxicos e Saúde", que reuniu, entre outros, o professor Waldomar de Almeida, da Unicamp, e o assessor técnico da Embrater Cláudio Marques Magalhães.

Na ocasião, José Paes enumerou a diferença entre os [illegible] usados na agricultura e pela Saúde, em suas campanhas. Disse que, no caso específico do Programa de Controle da Doença de Chagas, a principal forma de controle é feita através do combate ao transmissor da doença, o barbeiro.

Ele afirmou que o motivo [illegible] do uso de inseticida de ação residual recomendado por organismos internacionais, em Goiás [illegible] do [illegible] "O emprego não ocorre na agricultura, onde os defensivos agrícolas vêm sendo utilizados de forma indiscriminada, inclusive e sobretudo até a morte [illegible]".

Na opinião do técnico da Embrater — Empresa Brasileira de Assistência Técnica e Extensão Rural, Cláudio Magalhães, a utilização dos agrotóxicos "é sim não necessária". Pesquisa [illegible] que a extensão rural vem desenvolvendo um trabalho específico visando a substituir os produtos na [illegible] da redução e até dos defensivos agrícolas, utilizando controle biológico e manejo integrado de pragas, [illegible] de redução e dos custos de produção.

Afirmou, ainda, que o agrotóxico deve ser utilizado para agricultor somente quando for necessário e, principalmente, sob orientação técnica. Para isso, informou, a Embrater está capacitando seus técnicos e produtores. Disse e fizemos acreditar no sentido de que o uso do agrotóxico seja o mais restrito possível.

PAÍSES DISCUTEM A FEBRE AMARELA

Brasília (EBN) — Com o objetivo de revisar o Programa de Erradicação do Mosquito Aedes Aegypti — transmissor da febre amarela urbana — os países signatários do tratado de Cooperação Amazônica — Brasil, Colômbia, Equador, Guiana, Suriname, Peru e Venezuela — vão se reunir em Belém-PA, de 29 a 31 deste mês.

Durante o seminário, promovido pelo Ministério da Saúde e das Relações Exteriores — [illegible] da TCA apresentarão [illegible] uma política de cooperação que levará a [illegible] e a troca de apoio técnico entre seus [illegible]. O objetivo é evitar a dispersão de esforços no combate à doença, bem como buscar meios de captação de recursos dentro dos próprios países e junto a organismos internacionais, de modo a viabilizar a implantação do programa.

Para participarem como observadores foram convidados membros da OEA — Organização dos Estados Americanos e da OPAS — Organização Panamericana de Saúde. O Brasil será representado pela Sucam e por uma delegação do Ministério das Relações Exteriores.

O DIA NA HISTÓRIA

Brasília (EBN) — Em 1741, na data de 21 de outubro, morreu, em Lisboa, Vasco Fernandes Cesar Menezes, conde de Sabugosa, 8.º Vice-rei do Brasil.

No ano de 1801, um corpo de tropa sob o comando do coronel Manoel Marques de Souza atravessou o rio Jaguarão e foi atacar o forte espanhol de Serro Largo, que seis dias depois foi obrigado a capitular.

Em 1824, o governador das Armas da Bahia, Felisberto Gomes Caldeira, foi assassinado em sua própria casa por um destacamento de soldados comandados por um alferes, sem que só certo fosse patenteada a razão desse ato, que muitos atribuíam a motivos políticos.

No ano de 1843, quando ainda tenente-coronel, Francisco Propício Almeida, depois general e barão de Jundiaí, à frente de um esquadrão de Cavalaria, derrotou, nas proximidades da localidade de Cangaçu, um corpo de 400 insurgentes comandados pelos generais Bento Gonçalves e Neto, chefes da revolução separatista do Rio Grande do Sul.

Em 1864, na data de 21 de outubro, o almirante Tamandaré declarou bloqueados os portos de Paissandú e Salto, ambos no Uruguai.

Em 1918, o Diário Oficial de dia 23 de outubro, mas que circulou no dia 24, publicou um decreto governamental concedendo permissão ao engenheiro João Teixeira Soares e a Antonio Neves, para organizarem e manterem, sem privilégio ou monopólio de qualquer espécie, o serviço de viação e transporte por meio de aeroplano ligando entre si as principais cidades do Brasil.

PEIXE NÃO PAGA A PREVIDÊNCIA

Brasília (EBN) — O ministro da Previdência e Assistência Social, Jarbas Passarinho, encaminhará, nos próximos dias, ao presidente João Figueiredo, Projeto-de-Lei complementar eliminando a contribuição de 2,5 por cento das empresas vinculadas à comercialização do peixe.

ANTIGA

Segundo o Ministério da Previdência, a medida favorece as empresas que trabalham com pesca industrial. O ministro observou que é uma reivindicação antiga dessas empresas que, além de contribuírem com a previdência urbana e rural, ainda pagam os 2,5 por cento sobre a comercialização do produto.

Jarbas Passarinho: Empresas ligadas à [illegible] de pesca

VENDE-SE

Um Video Game Dilmar com três (3) cartuchos. A tratar neste jornal com Felipe ou pelo fone 221-3161, no horário comercial.

AVISO

ASSOCIAÇÃO COMERCIAL DE RONDÔNIA

A Associação Comercial de Rondônia comunica a todos os seus associados que a Secretaria está recebendo até o dia 30.10.84, para registro, as chapas que concorrerão ao pleito dos novos corpos diretivos da Entidade, a realizar-se na segunda quinzena de dezembro.

Porto Velho, 24 de outubro de 1984

A DIRETORIA

GOVERNO DO ESTADO DE RONDÔNIA
SECRETARIA DE ESTADO DA SAÚDE
HOSPITAL DE BASE DR. ARY PINHEIRO

EDITAL DE COMPARECIMENTO

O Diretor Administrativo do Hospital de Base 'Dr. Ary Pinheiro', solicita o comparecimento de todos os fornecedores cadastrados no Governo do Estado e que prestam serviços ao Hospital de Base, a fim de tratarem de assuntos de interesses de suas empresas, nos próximos dias 29 e 30 OUT 84, no horário das 15 às 17 horas. Local: Divisão Administrativa/HB.

Porto Velho (RO), 23 de outubro de 1984

José Francisco da Cunha
Diretor Administrativo
Hospital de Base

(24, 25 e 26)

PRECE MILAGROSA

Confio em Deus com todas as minhas forças. Tudo peço a Deus que fortifique o meu coração. Ainda pedirei a graça que sabiamente há [illegible] R.P.R.Y.

AQUI É ONDE MORA A MODA
RUA JOSE DE ALENCAR, 2564 — PORTO VELHO

BRUNORO, CONVIDADO PARA SER TÉCNICO DA SELEÇÃO DE VÔLEI, ADIA RESPOSTA

SÃO PAULO — "Os mesmos motivos que o Bebeto teve para deixar a seleção brasileira, eu tenho para não aceitar o cargo. Talvez até mais, já que estou há 10 anos envolvido com seleção".

Foi este o motivo apresentado por José Carlos Brunoro, técnico da Pirelli, para adiar até segunda-feira sua resposta ao Presidente da Confederação Brasileira de Vôlei, Carlos Nuzman, que o convidou oficialmente para substituir Bebeto no comando da seleção brasileira de vôlei. Brunoro estava ontem em São José do Rio Preto, onde a Pirelli enfrentou o Palestra pelo Campeonato Paulista.

— Tenho de pesar muita coisa — explicou Brunoro — mas não sei exatamente o quê. Este ano foi uma roda viva, com Olimpíada, excursões, mundial e a gente vai levando, mal dando tempo para pensar na vida. Eu ainda estava numa ressaca do título mundial, que para mim foi muito importante por compensar todos os sacrifícios e não esperava que isto acontecesse.

Brunoro lamentou muito a decisão de Bebeto, dizendo que a respeita mas que ele poderia ter solucionado os problemas de outro modo.

— Bebeto podia ter dado um tempo — sei lá como — mas não ter deixado a seleção. Acho que sua saída foi precipitada, pois ele podia continuar junto ao grupo. Quando Nuzman me contou, segunda-feira à noite, é que até pedi a ele que conversasse com Bebeto e tentasse demovê-lo da idéia. Pelo visto não deu.

Brunoro teve esta oportunidade ontem, ao ser colocado em contato com Bebeto durante programa da Rádio Globo-Excelsior, de São Paulo. Bebeto explicou os motivos da saída e disse que Brunoro continuaria seu trabalho. O técnico da Pirelli respondeu que ainda não aceitara e passou a palavra a William, que pretendia articular um movimento dos jogadores da seleção para convencer Bebeto a ficar. William — E aí, cara. O que aconteceu? Bebeto — Não aconteceu nada. Mas hoje não dá para conversar. Não dá para falar por telefone. Tem muita coisa envolvida. Acho que a Olimpíada marcou muito a gente. William — E. Tem que dar um tempo. Bebeto — Foi uma decisão muito difícil. E um dia muito difícil na minha vida. Estou falando do vôlei com pesar. Mas acho que foi na hora certa.

No Rio, o Presidente da Confederação Brasileira de Vôlei, Carlos Arthur Nuzman, disse que ainda não pensou em outro nome para dirigir a seleção masculina, caso José Carlos Brunoro recuse o convite que lhe foi feito nesse sentido. Nuzman disse que vai aguardar o encontro que terá na segunda-feira com o técnico da Pirelli, na sede da CBV.

— Vou esperar a resposta do Brunoro. Acredito que ele aceitará o desafio. Além do mais, é um nome que, tenho certeza, vai dar continuidade a todo o trabalho realizado até aqui — afirmou.

Bebeto deixa a sede da CBF sorridente, depois de formalizar a demissão

Bebeto oficializa demissão da CBV e anuncia que deixa time da Atlântica

O técnico Bebeto oficializou ontem seu pedido de demissão dos cargos de técnico da Seleção brasileira masculina de vôlei e do time da Bradesco-Atlântica. Uma decisão que vinha amadurecendo — segundo ele — desde a Olimpíada de Los Angeles e que fora tomada há algum tempo. Para a seleção foi convidado José Carlos Brunoro, técnico da Pirelli, enquanto seu lugar na Atlântica será ocupado por Jorge Barros, o Jorjão, seu assistente-técnico.

As constantes viagens, o excesso de treinamentos e a distância da família foram, segundo Bebeto, os principais motivos que o levaram a "tomar esta difícil decisão". Ele negou que a perda do ouro em Los Angeles a tenha influenciado:

— Nos últimos anos, eu pouco falar do Bebeto. O Paulo Roberto (seu nome) está esquecido até por mim. Quero me dedicar mais à família e pretendo aproveitar esta parada para revisar e repensar tudo o que fiz até agora.

Bebeto disse que pretendia deixar o comando da seleção e do time da Atlântica quando voltou da Olimpíada. Entretanto, um pedido do Presidente da Confederação Brasileira de Vôlei, Carlos Nuzman, para que esperasse mais algum tempo o fez adiar sua decisão. Nuzman confirmou ter feito o pedido.

— Ele achou que era possível para manter Bebeto. Pedi a ele que pensasse um pouco mais. Mas a situação chegou a um ponto em que senti que o prejudicaria se insistisse na sua permanência.

Bebeto não crê que sua saída traga prejuízos ao "trabalho de valorização do vôlei brasileiro" — como fez questão de classificar. Ele também não considera que o momento seja favorável para uma renovação no time masculino, pois "os jogadores estão em grande forma e têm muito a dar ao vôlei nacional".

— Acho que todos, inclusive o Fernandão, devem continuar. É fundamental que esse trabalho de valorização do vôlei brasileiro tenha continuidade. Também não podemos esquecer dos novos valores que estão sendo preparados. Mas a hora não é de renovação total.

Sobre seu substituto na seleção, Bebeto disse não ter interferência na escolha de José Carlos Brunoro. Mas, se disse confiante, pois, com Brunoro, tem certeza de que o trabalho desenvolvido até agora vai ter continuidade. Na Atlântica, porém, confirmou ter indicado o nome de Jorjão.

— Ele tem todas as qualidades, para ser um técnico com visão ampla, de garra e inteligência. Ele conseguirá transmitir aos jogadores todo o seu entusiasmo e conhecimentos.

Além de se dedicar à família Bebeto vai permanecer como Supervisor de Esportes da Atlântica. Ele pretende ocupar seu tempo com os projetos de Antonio Carlos de Almeida Braga para natação, basquete, tênis e para a construção de uma vila olímpica, na Barra da Tijuca.

Zagalo confirma time com Leandro na zaga

[illegible]

Críticas ao campo

[illegible]

FUTEBOL NOS ESTADOS

Doping: Palmeiras fica solidário a Mário Sérgio

SÃO PAULO — Solidários ao companheiro Mário Sérgio, acusado no último número da revista *Placar* de, entre outras coisas, dopar-se e dopar outros jogadores quando esteve no Internacional, de Porto Alegre, e no São Paulo, os jogadores do Palmeiras decidiram ontem, antes do treino, não dar mais entrevistas e nem permitir fotos aos repórteres da revista. O Diretor de Futebol do clube, Márcio Papa, disse que somente vai processar a revista caso ela divulgue os nomes das fontes, enquanto Mário Sérgio, muito contrariado, mesmo admitindo que tem porte de arma, e que por isso pode usar qualquer arma de fogo, definiu-se como um homem calmo, responsável, que está sendo vítima da parcialidade do diretor da revista, Juca Kfouri.

O jornalista Juca Kfouri, diretor da revista *Placar*, afirmou ontem que tem compromissos firmados com todas as pessoas entrevistadas na reportagem denunciando vários envolvimentos do jogador Mário Sérgio em casos de **doping** e que, caso a revista seja processada ou intimada na Justiça, elas comparecerão aos tribunais para confirmar todas as denúncias feitas no número desta semana.

Ele lamentou a decisão dos jogadores do Palmeiras de não permitir a entrada de jornalistas de *Placar* no clube e de negar qualquer entrevista, em outros locais, a representantes da revista.

Bangu revoltado com o técnico do Flu

Ainda revoltados com as declarações do técnico do Fluminense, Carlos Alberto Torres — que chamou o Bangu de "timinho" — os jogadores do time de Moça Bonita resolveram responder. E prometeram mostrar domingo, contra o Campo Grande, em Ítalo Del Cima, porque a equipe é líder do segundo turno do Campeonato Estadual e está com um total de 22 pontos ganhos em toda a competição.

O apoiador Paulinho Criciúma, depois de comentar o assunto com seus companheiros, garantiu que Carlos Alberto foi muito infeliz nas suas afirmações:

— O que Carlos Alberto fez foi anti-ético. Eu sempre o admirei e fiquei surpreso quando o escutei falando aquilo. Ele acha que o Bangu está na liderança do segundo turno e com 22 pontos ganhos somente por sorte? Nada disso, temos jogadores no nosso time que já foram da seleção brasileira como Gilmar e Paulo. E mesmo que não tivéssemos esses jogadores, o Bangu não poderia, nunca, ser chamado de "timinho". Ele vai ver domingo do que o Bangu é capaz. Isso só serviu para aumentar ainda mais o nosso ânimo.

O goleiro Gilmar foi mais contundente na sua resposta ao técnico do Fluminense:

— Toda pessoa que procura ridicularizar os outros acaba se tornando mais ridícula ainda. Eu poderia dizer que o Bangu não jogou bem contra o Fluminense ou que o nosso time não tem um bom futebol. Mas usar aquele termo pejorativo, chamando Bangu de "timinho", é algo que não posso admitir.

FUTEBOL INTERNACIONAL

Zico recebe prêmio que já coube ao cirurgião Barnard

MÔNICA FALCONE
Correspondente

ROMA — Zico vai ser o primeiro jogador de futebol a receber o prêmio internacional Universum, destinado às grandes personalidades que, além de sobressair em seus campos de atividades, demonstraram grandes qualidades humanas. Antes de Zico, somente líderes, pintores, atores de teatro e médicos foram premiados, como o cirurgião sul-africano Christian Barnard, pioneiro dos transplantes cardíacos, o pintor contemporâneo italiano Renato Guttuso e o russo Antonio [illegible]. O jogador brasileiro vai receber o prêmio, conferido pelo Centro de Solidariedade João XXIII, hoje em Palermo, capital da Calábria, no sul da Itália.

Considerado pelos jogadores estrangeiros o craque que mais rapidamente se adaptou ao Campeonato Italiano, Zico pode também concorrer ao título de jogador mais premiado da Itália. [illegible]

Zico, celebrado como homem e jogador

O primeiro e segundo lugares ficaram com dois jogadores juventinos: Platini e Cabrini, o que se explica também pelo fato de Juventus ter a maior torcida da Itália. [illegible]

Os jornalistas dos três grandes diários esportivos da Itália, **Gazzetta**, **Corriere Dello Sport** e **Tutto Sport** — também premiaram Zico com o **Top 11**, que reúne a melhor time do campeonato de cada temporada, elegendo os melhores 11 jogadores na sua especialidade. Entre os brasileiros, Falcão foi o único incluído no time do **Top 11**.

Inter leva revista "Placar" à Justiça

Porto Alegre — O Internacional vai interpelar judicialmente a revista **Placar** pela publicação da matéria "O Caso Mário Sérgio: Más Notícias", assinada pelo jornalista Juca Kfouri. Com base em denúncias feitas por duas testemunhas não identificadas, a revista acusa a maioria dos jogadores do Inter de ter sido dopada por Mário Sérgio em duas partidas contra o Flamengo, no início do ano.

O presidente do clube, Roberto Botha, divulgou ontem à tarde nota de repúdio à matéria e exige que a revista apresente as testemunhas e as provas. [illegible]

O preparador físico do Inter, Júlio Espinosa, acusa a **Placar** de "sensacionalista" e afirma que a principal prova [illegible]

[illegible]

— Não vi nada de anormal, não sei de nada, nem acredito que nosso Departamento Médico vá utilizar o **doping**.

O repórter Divino Fonseca, da sucursal de **Placar** em Porto Alegre, que trabalhou na investigação do caso tentando obter confirmação da denúncia junto aos jogadores do Internacional, revelou que não sabe quem são as duas fontes ou testemunhas que fundamentam a matéria de Juca Kfouri.

— Nem para mim ele quis dizer — afirmou Divino.

3 x OUTUBRO
Jogo rápido

Em 11 de Outubro de 1983, o BERON inaugurava, com a presenca de diversas autoridades, do empresariado e da populacão, em Jaru, sua 8ª agência no Estado.
No dia seguinte, a 200km dali, entrava em operação a agência do BERON em Pimenta Bueno, sempre contando com o apoio e incentivo de toda comunidade.
Menos de 200 horas depois, no dia 25, o Nosso Banco iniciava suas atividades no mercado financeiro de Cacoal, implantando sua 10ª agência no Estado.
Este é o nosso jogo: rápido e objetivo.
Como o crescimento de Rondonia.

BERON
Banco do Estado de Rondônia SA
COM VOCÊ, CADA DIA MAIS FORTE

GOVERNO JORGE TEIXEIRA
3 ANOS DE PROGRESSO

O governador fez questão de congratular Márcio Lobo

TEIXEIRA CUMPRIMENTA MÁRCIO LOBO POR CONQUISTA NO CICLISMO

O Governador e desportista Jorge Teixeira recebeu em audiência, ontem, o ciclista Márcio Lobo, ganhador da prova "XXV-Corrida Ciclística Aguinaldo Archer Pinto", realizada em Manaus, domingo último.

O representante rondoniense, que participou dos 120 quilômetros, deste importante competição do calendário do ciclismo nacional, entre 78 concorrentes de Rondônia, Acre e do Amazonas, entregou ao Governador o troféu "Prefeito Antonino Mendes", vencido em 2h11min, e com uma frente de 2 km do segundo colocado.

Nesta promoção da TV Amazonas, Rondônia venceu, ainda, por equipe de uma colocação, o que valeu mais uma pontuação.

Márcio Lobo, que participa há cinco anos da Archer Pinto, em conversa com o Governador, disse da vitória dos atletas, elevando Rondônia no cenário do ciclismo nacional, e reconhecendo a grande ajuda material e psicológica recebida do Estado.

BOTAFOGO TREINA PARA BRASILEIRO DE VÔLEI

O Botafogo, campeão rondoniense de voleibol, vem treinando diariamente em dois períodos — manhã, no Clube Coatinga e à noite no Flamengo — sob o comando de Fernando Menandro, visando a participação no Campeonato Brasileiro de Clubes Campeões, de 4 a 11 de novembro, em Manaus.

CAMPEÕES

Fernando Menandro adotou esta medida na preparação dos atletas porque vai ter que enfrentar os campeões do Amapá, Acre, Maranhão, Pará e a Pirelli, de São Paulo, atual campeã mundial e na fase classificatória só permanecerá os três primeiros colocados. Dos treinamentos estão participando 18 jogadores, mas só seguirão 12 e o técnico garante que a escolha será pelo critério técnico, cumprindo o número de provas durante a preparação. Os atletas que estão treinando são: Agenor, Almir, Airton, Carlos, Dorian, Geraque, Itamar, Joeber, Luiz, Manoel, Nivaldo, Paulinho, Paulo Sérgio, Rivaldo, Ricardo, Sérgio, Wanderlan e Vianar.

O técnico acredita que a equipe rondoniense passará à segunda fase, tendo em vista o bom nível técnico dos atletas, bastando, em consequência, a estabilidade entre os equipes [illegible]

Em cima do barco, Fernando corge e luta a impulsão dos atletas (Foto: Maria José)

A bola passa da blaqueia e atleta quer boa recepção da colega. (Foto: Maria José)

CENIVAL QUEIROGA ESCOLHIDO DELEGADO DE RONDÔNIA NO CONGRESSO INTERNACIONAL

O professor Cenival Queiroga Júnior, da Federação Rondoniense de Desportos Universitários, foi escolhido pelas Faculdades Integradas Estácio de Sá, Delegado para o Estado de Rondônia do I Congresso Internacional da Educação Física e Desportos, que começa dia 21 (quarta-feira) e vai até 4 de novembro, no Hotel Glória — RJ.

O Congresso vai abordar temas diversos e entre eles aparecem: a Política do Desporto e sua Organização no Brasil, Métodos de Treinamentos de Aptidão Física e a Diretriz da Política no Futebol. Cenival Queiroga disse que qualquer pessoa pode participar do Congresso, mas tem que fazer sua inscrição, basta que o procure. O presidente da FRDU comentou ainda que, "sua participação neste Congresso vai ser benéfica para o desporto universitário de Rondônia, pois vai ganhar muitos subsídios para melhor esclarecer e colocar em prática nas competições promovidas pela entidade".

ABERTÃO DE BASQUETE

Estão sendo realizadas as inscrições para o "Abertão de Basquete" que tem a promoção do Departamento de Esportes e Recreação da Sesi. Não há cobrança de taxa de inscrição, mas a inscrição de cada equipe tem que comprovar a idade dos atletas através de documentos — não pode passar de 10 — pois a competição será disputada nas categorias de infantil — até 14 anos, juvenil — 15 até 18 anos; adulto — 19 até 25 anos e veterano — acima de 25 anos. As inscrições podem ser feitas diariamente no Departamento.

ROSÁRIO: LIGA PREPARA CAMPO PARA II COPÃO

Rômulo diz que o Rio é uma perdição

— O Rio é uma perdição. Jogador de futebol que não for consciente logo se destrói cedo.

Quem faz esta afirmação é o ponta-esquerda Rômulo, que vem sendo um dos destaques do time do Vasco no Campeonato Estadual. Ele tem apenas 24 anos e uma bagagem passageira pelo Atlético Mineiro, onde depois de tornar-se titular até 17 anos, passou pela reserva de Edu. Na "cidade dos prazeres", como ele mesmo definiu o Rio, o atacante teve de passar encontros, [illegible] se se considerar que o vício do fumo e o abuso de todos os profissionais de outros centros.

— Tenho meu pensamento voltado para o progresso da minha profissão, atualmente comparável a outra qualquer. Vim para o Vasco com o objetivo de dar seguimento ao meu trabalho e sinto que tudo que poderei ser alcançar será consequência da minha dedicação.

É por esse ângulo que Rômulo vê a perspectiva de um dia vestir a camisa da Seleção Brasileira: ser primeiro a nível regional, mas, inicialmente, de um jogo e consequentemente trabalho no clube.

— Não vejo Vasco um jogador pode se achar pronto para o seleção. Esse é uma visão que não me adapta, porque sinto que todo jogador de futebol não [illegible]

Sem chances no Atlético Mineiro, Rômulo da Silva [illegible] Quarta, de Campinas, [illegible] transferido para o Fluminense. Em São Paulo, ele se integrou com seus companheiros e [illegible] no clube. [illegible] que [illegible] o Fluminense [illegible] a qualidade de jogador [illegible] que [illegible] a seus defesas. Esse problema foi [illegible] e oportunidade de ser para o Rio, onde para a sua surpresa pelo futebol alegre e chamou, [illegible] logo a atenção de técnico Rômulo foi a peça [illegible] em CVR de [illegible], uma coisa o Vasco já adquiriu [illegible] pelo seu desempenho [illegible]

TJD julga hoje Gino e Marilton

O Tribunal de Justiça Desportiva julga hoje, à tarde, os atletas Gino, do Ipiranga, e Marilton, do Moto Clube. Eles podem pegar suspensão de uma a seis partidas, pois estão incursos nas leis disciplinares porque foram expulsos por agressão na última partida do campeonato municipal de Porto Velho.

O julgamento começa às 20 horas, na sede da Federação de Desportos de Rondônia.

Rayo e Fenix e Pessoa — a Vila Nova [illegible] no próximo domingo, no Bairro do Rosário, a primeira rodada do II "Copão João Tavares", promovido pela Liga de Bolas. O primeiro jogo será [illegible] às 8h00, e a segunda partida, logo em seguida.

O presidente da Liga do Rosário, desportista David Borges, informou que não [illegible] os participantes do II Copão na Classe "A", Turno Livre, Vila Nova, Pessoa e Atlético Central. Na Classe "B", Guapore, Rádio Fenix, Royal e Pessoa. O Turno "A" é o campeão do Copão de 1979, enquanto o Guapore, que figura na outra chave, é o vencedor do campeonato realizado em 84 pela Liga.

CAMPO

O campo do Rosário deste ano [illegible] a seu preparo para a rodada de abertura no próximo domingo. A primeira [illegible] está sendo [illegible] a grama, e para isso, a Liga está contando com a colaboração do vereador e secretário municipal Aldo dos Anjos, que cedeu uma máquina para aparar a grama e proceder limpeza da [illegible] da Liga. Tratores [illegible] a [illegible] do vereador Aldo dos Anjos, não [illegible] para melhorar o campo do bairro e facilitar a prática de esporte [illegible] pois [illegible] a Liga vai [illegible] o seu [illegible] de 84, o II Copão João Tavares, que [illegible] e renovado.

A Liga vai promover no sábado [illegible] da abertura [illegible] a inauguração do campo de jogo.

COLEADA DO SANTARÉM EM ITAPOÃ 5X1

O Esporte Clube Itapoã procurou, mas não conseguiu evitar a goleada de 5 x 1.

Na recente visita que fez a Itapoã, na BR-364, o Santarém que é conhecido como o "Papão do Mercado Central", não pôde evitar uma goleada de 5 x 1 no Esporte Clube Itapoã, em comemoração da localidade.

Foi uma excelente [illegible], [illegible] da [illegible] do Zé Pequeno, [illegible] e [illegible], mas [illegible] que [illegible] de Rondônia 2, Gilmar 1 e [illegible] 1. Nem a [illegible] que [illegible], na luta do jogo, impediu que o Santarém mostrasse toda sua classe. Gilmar [illegible] e como resultado apareceram muitos convites para que o time do mercado volte à BR, pois outras equipes querem [illegible] sua categoria.

O Santarém jogou com Caparelli; Gilmar, Natanael, Eduardo e Jacto; Zé Pequeno, Dió e Lozano; Cláu, Rosálio e Otávio.

A bola chegou de Rosário [illegible] gol e gloria.

FLORESTA

Domingo próximo o Santarém deverá participar de um jogo amistoso, no Bairro Floresta, participando da festa de aniversário do Internacional. O "Papão" já avisou que vai lá para vencer e [illegible] Nicholas, Jaguar e [illegible] Stanley no [illegible] do [illegible] para [illegible] o [illegible] do clube de Zé Pequeno.

OBRAS DA EGO NO ACRE

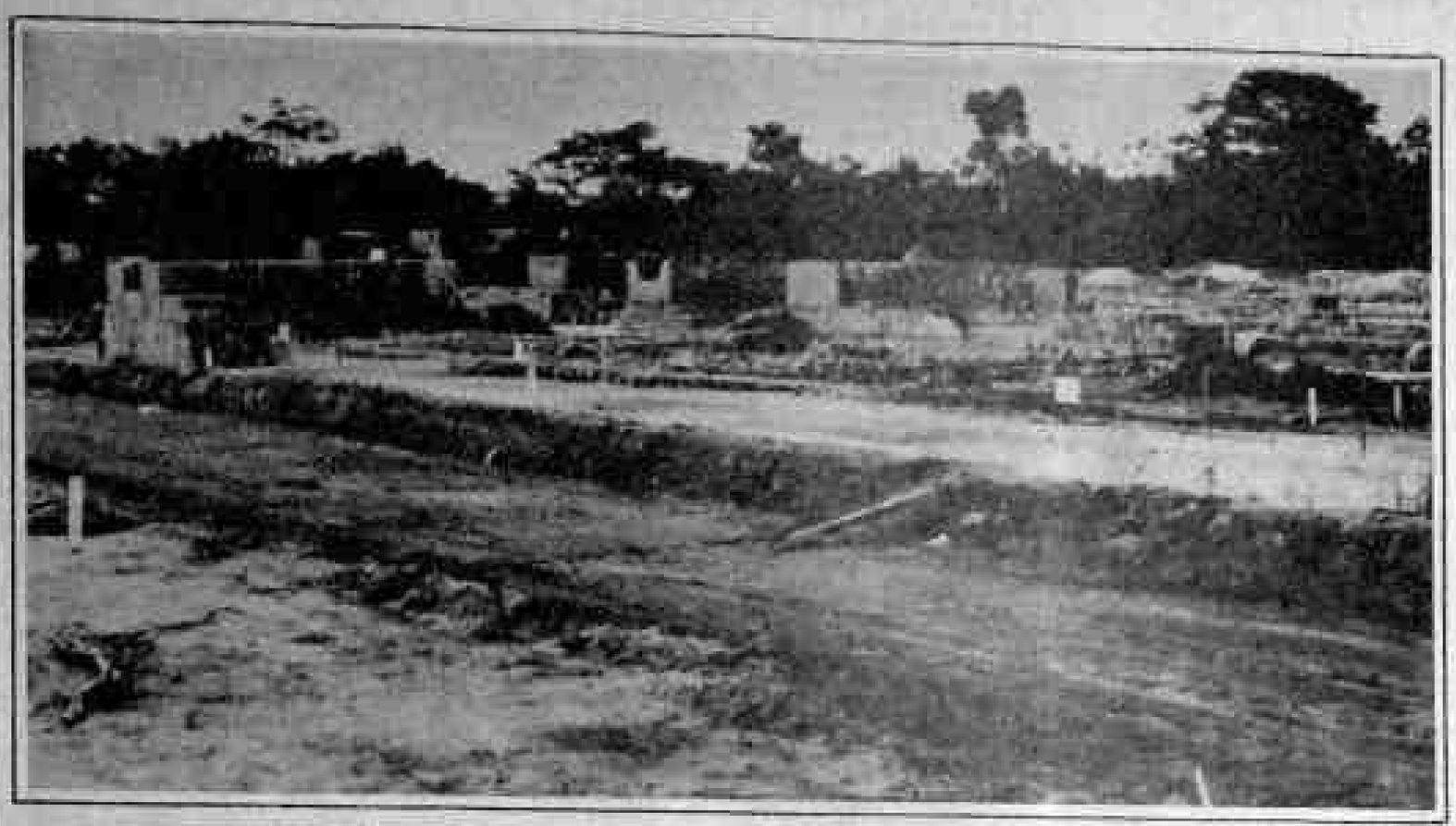

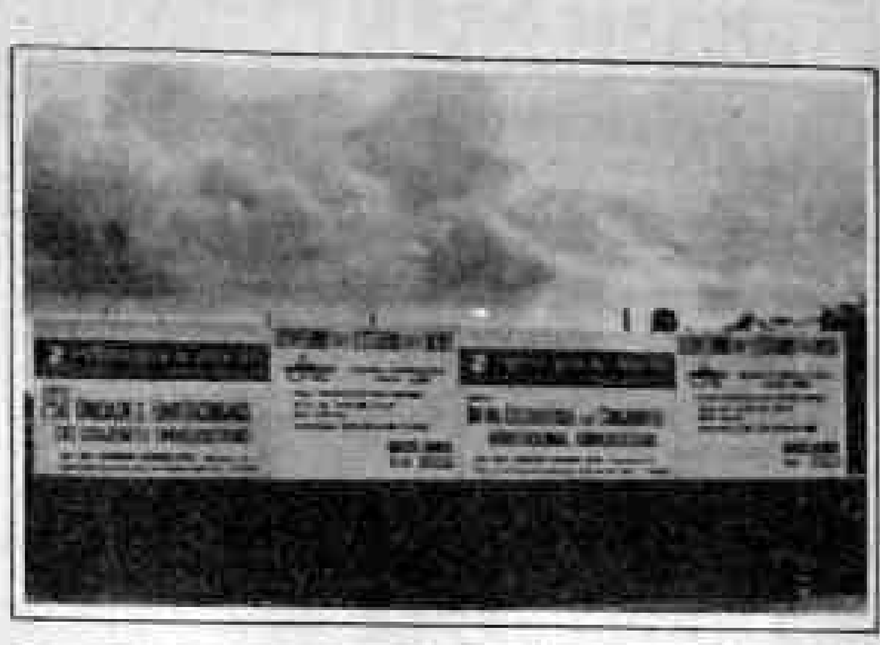

As primeiras unidades ficarão prontas até o final do ano

A Cohab melhora o padrão das casas

Com um padrão de construção pouco comum em conjuntos habitacionais destinados a pessoas de baixa renda, começa a ser erguido num terreno de 48 hectares, bem em frente do Distrito Industrial de Rio Branco as primeiras 500 casas que compõem o projeto final do Conjunto Habitacional Universitário.

O novo padrão de construção, que o presidente da Cohab-Acre, Flávio Lúcio Bezerra de Oliveira, classifica de "humanamente habitável", tem um quarto (com facilidade para ampliação para dois), sala, cozinha e banheiro interno, alem de uma pequena varanda. Com 38 metros de área construida em terreno de 250 metros quadrados, as casas do novo conjunto são todas cintadas, o que evitará os tão temiveis "rachamentos".

Estas primeiras unidades estão sendo construidas pela EGO — Empresa Geral de Obras, firma de grande porte com larga experiência em todo Brasil e, nos últimos anos, em Porto Velho. A mesma empresa é encarregada tambem de toda obra de infraestrutura do conjunto. No local várias máquinas pesadas trabalham dia e noite, abrindo ruas, aterrando, enquanto operários iniciam a construção das casas.

Flávio Lúcio e os engenheiros da EGO respondem pela qualidade do Conjunto Universitário

NO PRAZO

Segundo o empresário Chagas Neto, diretor da EGO, o cronograma da obra será cumprido à risca. O prazo de entrega do novo conjunto está previsto para o final do ano, "mas com possibilidade de ser entregue antes", disse. A empresa mantém na obra, atualmente, 4 engenheiros, alem do engenheiro encarregado geral, Francisco Herminio Neto.

Quem visita as obras do conjunto observa a organização da empresa. Todas as casas já estão demarcadas, numeradas e com suas vigas fundidas. No canteiro de obras, já estão estocados tijolos, cimento, madeira e ferro suficiente para garantir a continuidade da obra mesmo no inverno.

"É PRECISO FAZER BEM FEITO"

O engenheiro Flávio Lúcio, alem da larga experiência na administração de projetos de moradias populares, gosta do que faz. Diariamente visita as obras, pergunta, da sugestões. "Uma unidade habitacional destinada a pessoas de baixa renda deve ser bem feita. O assalariado não tem condições de consertar, por isso, exercemos intensa fiscalização", diz ele.

Flávio Lúcio, que assumiu a Cohab-Acre esse ano, substituindo o engenheiro Darcy Rogério que foi para a Superintendência de Obras, vem fazendo um trabalho importante de reabilitação do mutuário. "Precisamos entender as dificuldades de quem compra uma casa destinada a pessoas de baixa renda. Seu orçamento domestico é limitado e o item moradia, que pesa bastante, não pode sofrer variações imprevistas que decorram, por exemplo, de falhas de construção".

O Conjunto Habitacional Universitário está orçado em Cr$ 15 bilhões e é financiado pelo BNH. O Govêrno do Estado responde por sua execução, empenhando-se, juntamente com a empresa responsável pelas obras, para obter o padrão de qualidade que corresponda as expectativas de seus futuros ocupantes.

Para Flávio Lúcio, "uma habitação destinada a pessoas de baixa renda deve ser bem feita. O assalariado não tem condições de remediar ou mesmo consertar sua casa. Por isso exercemos intensa fiscalização às obras".

Chagas Neto: "Cronograma da obra será cumprido à risca"

Todas as casas já estão demarcadas, numeradas e com suas vigas fundidas

INDICADOR PROFISSIONAL

ADVOGADOS

SWAMI OTTO BARBOSA
TÂNIA OTTO OLIVEIRA
Causas Cíveis, Comerciais, Trabalhistas
Assistência Contábil e Jurídica a empresas, Contratos, distratos, encerramento de firmas.
Av. KENNEDY, 1.732
Tel.: 221-3592, 1949, 0283, 0241.

MÉDICOS

Dr. AMARO GURMÃO GUEDES
Endocrinologista
Membro da Sociedade Brasileira de Endocrinologia e Metabologia.
Dietas para emagrecimento, diabetes, doenças da tiroide, distúrbios do crescimento, excesso de pelos, magreza.
Consultas a partir de 14:00 horas.
Dr. SALEH M. ABDO
Clínica Geral
Endereço: Edifício Rio Madeira, 2.º andar, sala 209.

ORTODONTIA

Aparelhos corretivos para os dentes
Dr. FRANCISCO ANDREOLI
End: Av. 7 de Setembro, 583
Tel. 221-3939

Mínimo pode subir 110%

BRASÍLIA — O ministro do Trabalho, Murilo Macedo, defendeu o reajuste do salário mínimo com base em 110% do INPC, 10% a menos do que estabelece a escala salarial. Macedo, que ocupava interinamente a pasta, afirmou que a medida depende da autorização da área econômica do Governo que não concordou [illegible] o aumento.

Murilo Macedo deve receber ainda esta semana um seu colega do Planejamento, Rubem Neto, para examinar a possibilidade de superar os índices do mínimo e limite da faixa salarial. Admite concedê-los [illegible].

METALÚRGICOS

Em São José dos Campos, São Paulo, os metalúrgicos da General Motors e Engesa conseguiram em negociações feitas uma antecipação [illegible] do INPC [illegible] a partir [illegible] para todos os horistas e [illegible] trimestrais a partir de janeiro do próximo ano, além da [illegible] pertencentes aos grupos das relações.

Embora confirmem o presidente do Sindicato dos Metalúrgicos de São José dos Campos, José Luís Gonçalves, disse que na verdade a categoria queria mesmo era um aumento de 110% do INPC, mas admitiu: "Para começar está bom".

ASSISTÊNCIA SOCIAL

A área de assistência social da Previdência deverá ser melhor atendida no próximo orçamento do Ministério, e, se depender do ministro Jarbas Passarinho, receberá, já em 1985, as verbas solicitadas ao Governo federal, através do Financial.

Quem deu a informação foi o próprio ministro Passarinho, ontem, no Rio, ao considerar injusto o atual sistema de doações para esse setor.

Passarinho esteve na sede da Fundaem participando de um encontro com todos os representantes da entidade no país, quando lembrou que o papel da instituição é muito mais normativo.

5% a mais têm explicação

Os 5% adicionais que a Previdência Social concederá aos inativos, além dos 80% do INPC como reajuste para os que ganham de quatro a seis mínimos, resultaram de um cálculo futurista dos técnicos do Ministério. O ministro Jarbas Passarinho disse que os sindicatos conseguem para suas categorias filiadas mais que 5% adicionais dos 20% determinados pela nova lei salarial para negociação livre com os patrões.

A se confirmar o novo mínimo de Cr$ 108 mil, os inativos já podem calcular seus novos proventos, a partir de novembro. Quem ganha na faixa até 1(1) mínimos, terá 100% do INPC como conjunto de quatro a seis mínimos, 80% mais os 5% adicionais.

A dúvida do ministro da Previdência Social em relação à possibilidade de negociação dos sindicatos com as empresas em torno dos 20% é que, segundo ele, o movimento sindical brasileiro "não está suficientemente forte" para chegar aos 100% do INPC, caso dos que recebem mais de 10(1 salários mínimos. Dentro dessa realidade é que o Ministério fez seus cálculos. Com o adicional de 5%, as despesas da Previdência subirão a Cr$ 400 bilhões, compensados, como se espera, por Cr$ 1 trilhão — arrecadação prevista para 1985.

— Não temos medo de erros, pois estamos trabalhando dentro da realidade. O percentual adicional será pago pelo pessoal da ativa, justamente o que vai negociar os 20% — declarou Passarinho.

Os técnicos previdenciários ponderam que essa avaliação [illegible] mas garantem que não afetará sensivelmente os cálculos.

Maioria dos brasileiros não vai ao dentista

Cinco anos de odontologia não foram suficientes. O Brasil ainda é um País de banguelas. E a conclusão do dentista Roberto Corrêa, vice-presidente do Sindicato dos Odontólogos do Estado, na data em que se comemora o centenário da criação dos primeiros dois cursos de odontologia no Brasil, o Dia do Cirurgião-Dentista e os 20 anos de criação dos conselhos de odontologia.

Numa população de 130 milhões de pessoas — diz — apenas 8% têm acesso a um atendimento odontológico adequado em consultórios particulares. 7% usufruem de serviços de empresas, convênios, sindicatos, associações de classe e das Forças Armadas, 4% se tratam em clínicas populares, onde o atendimento é péssimo, e 18% recorrem aos órgãos públicos.

DISTRIBUIDORA DE BEBIDAS SOUZA LTDA

O Jeito Econômico de Comprar Bebidas.
Falando diretamente com o Distribuidor Exclusivo da Antarctica e Baré.
Entregamos à domicílio para que você ganhe tempo e tranquilidade.

Av. Carlos Gomes, 1933 — 221 7093 / 7733

COMPANHIA ESPIRITO SANTO DE MINERAÇÃO - CESMI

CGC/MF nº 28.139.269/0001-72

ATA DA REUNIÃO DE DIRETORIA REALIZADA EM 08 DE AGOSTO DE 1984

Aos oito (08) dias do mês de agosto de mil novecentos e oitenta e quatro, às 11:00 (onze) horas, reuniu-se a Diretoria da COMPANHIA ESPIRITO SANTO DE MINERAÇÃO - CESMI e deliberou, por unanimidade de votos, transferir a filial situada em Porto Velho, Estado de Rondônia, da Avenida Carlos Gomes número 1.008 para o número 965- parte da mesma Avenida. Nada mais havendo a tratar, foi lavrada a presente ata que, depois de lida e aprovada, foi por todos assinada. (ass) SAMUEL ASSAYAG HANAN - RENZO ORLANDO.

Confere com o original transcrito no livro próprio.

Renzo Orlando
Diretor

RODOLFO R. TOCANTINS
OAB/RO - 1670

Junta Comercial de Rondônia

JUNTA COMERCIAL DO ESTADO DE RONDÔNIA
CERTIFICO [illegible] documento foi arquivado em [illegible] sob nº 5-1060

KITSCH BAR AGORA SOB NOVA DIREÇÃO

Reabrirá suas portas no dia 20 deste, oferecendo bebidas nacionais e estrangeiras e tira-gostos caldo de mocotó, caldo verde, sopa de cebola. Sexta e Sábado Show ao vivo.
Agradecemos a sua visita.
End: Av. Tenreiro Aranha com Alvaro Maia

Rioforte

Precisa-se

SERVENTES MULHERES Para Limpeza e Conservação
SERVENTES HOMENS Para Limpeza e Conservação
Secretária com Datilografia boa aparência e
VIGILANTES
Tratar ED. RIO MADEIRA 4.o ANDAR SALA 409 — TELEFONE: 221 — 0490.

ABANDONO DE EMPREGO

O EXPRESSO ARAÇATUBA S/A, situado a BR-364 KM.01, pede o comparecimento em seu Departamento de Pessoal do empregado ROSALINO FEITOSA DE LIMA, CTPS nº. 28.658/199-RO, no prazo de 48 horas, pena de abandono de emprego Art. 482 — Alínea "I" da CLT.

No ensejo, renovamos nossos protestos de consideração e apreço.

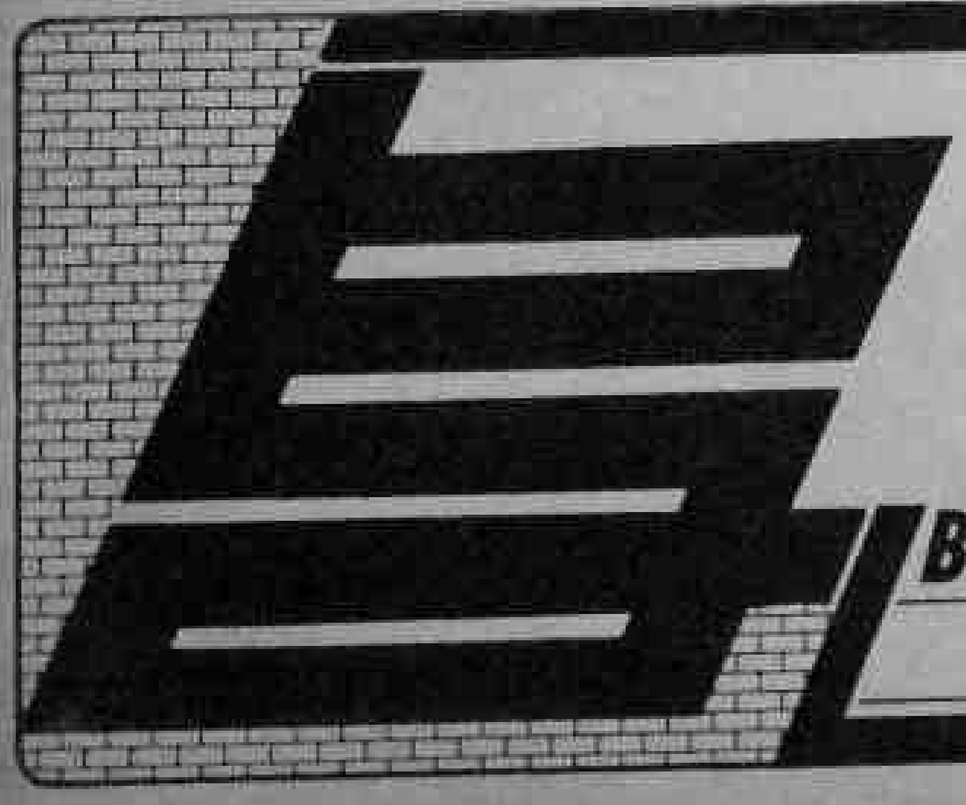

Mais uma opção do BANACRE para você. O sistema asbace de depósitos garantidos.

OS CHEQUES DE CLIENTES DOS BANCOS ESTADUAIS NÃO VOLTAM. BASTA DEPOSITA-LOS EM UMA DAS 23 AGÊNCIAS DO BANACRE.

BANACRE 20 ANOS

Para você usufruir das vantagens do Sistema ASBACE, dirija-se a uma de nossas Agências.

BANCO DO ESTADO DO ACRE S.A.

HOROSCOPO

ARIES: (de 21/03 a 20/04) Regente: Marte — O Sol está entrando na sua oitava casa, que simboliza a morte, os mistérios, o fim para um novo começo, o sexo e as forças vitais que habitam o interior da materia. E na materia que estão ocultos todos os mistérios, ela é o véu que esconde a divindade.

TOURO: (de 21/04 a 20/05) Regente: Vênus — O Sol está entrando na sua sétima casa, que simboliza tudo o que se refere ao outro, ao complemento necessário ao equilibrio de qualquer ser humano. A energia desta casa nos leva a buscar o que nos é oposto, a procurar no outro o que não temos. E associada com o casamento.

GEMEOS: (de 21/05 a 20/06) Regente: Mercurio — O Sol está entrando na sua sexta casa, que simboliza nossas pequenas obrigações do dia-a-dia, o cotidiano do trabalhar. Podemos ver então que um emaranhado de pequenos atos é que leva às grandes realizações, e procedimentos comuns levam a grandes obras.

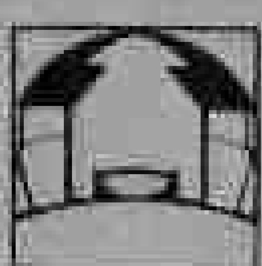

CANCER: (de 21/06 a 21/07) Regente: Lua — O Sol está entrando na sua quinta casa, que simboliza a nossa capacidade de criação, momento em que somos mais parecidos com a divindade que nos inspira. E a casa relacionada com o amor, o ato de criação que dá sentido à vida e torna possivel a felicidade.

LEÃO: (de 22/07 a 22/08) Regente: Sol — O Sol está entrando na sua quarta casa, que simboliza o lar, a segurança, as raizes, o lado material, a vida doméstica, a mãe, os hábitos e o sentido de autopreservação. E a época do ano em que você mais deseja estar protegido e aconchegado. Favorável para acabar com hábitos indesejáveis.

VIRGEM: (de 23/08 a 22/09) Regente: Mercurio — O Sol está entrando na sua terceira casa, que simboliza a comunicação, o intelecto, a escrita e a fala, o ambiente próximo, os irmãos, os parentes e as pequenas viagens. E uma época favorável para os estudos e o aprendizado em geral. Procure se movimentar e usar a sua energia mental.

LIBRA: (de 23/09 a 22/10) Regente: Vênus — O Sol está entrando na sua segunda casa, que simboliza os bens materiais, as propriedades, o patrimônio e tudo o mais de que uma pessoa se cerca para viver. Esta casa também é relacionada com prazer e conforto. Momento propicio para compras e vendas.

ESCORPIÃO: (de 23/10 a 21/11) Regente: Plutão — O Sol está entrando na sua primeira casa, que simboliza a personalidade, as tendências pessoais, trazendo a sua atenção para você mesmo. Faça uma auto-análise, observe como tem tratado a si mesmo e aos outros. Veja se as suas ações têm sido um reflexo do seu interior.

SAGITARIO: (de 21/11 a 21/12) Regente: Jupiter — O Sol está entrando na sua 12ª casa, que simboliza o karma, as dificuldades que se apresentam na vida para serem superadas, visando ao aprendizado e à purificação. E o chamado "inferno astral", e a chave para aproveitar essa fase é a fé e também o desprendimento.

CAPRICORNIO: (de 22/12 a 20/01) Regente: Saturno — O Sol está entrando na sua 11ª casa, que simboliza a esperança, o pensamento projetado no futuro, os amigos, a liberdade, o inesperado, a novidade. Procure se lembrar de que o futuro ainda não existe, e portanto cabe nele qualquer possibilidade. Tudo pode acontecer.

AQUARIO: (de 21/01 a 19/02) Regente: Urano — O Sol está entrando na sua décima casa, que simboliza a montanha que galgamos pelo nosso sucesso e realização na vida. Simboliza a nossa obra, o que vai restar de nós no mundo após a nossa partida. De uma certa forma vivemos enquanto viver a nossa obra.

PEIXES: (de 20/02 a 20/03) Regente: Netuno — O Sol está entrando na sua nona casa, que simboliza a religião, a moral, a necessidade de crescer espiritualmente, o idealismo, o pensamento abstrato, as grandes viagens, o estabelecimento do código de valores individual. Além disso, essa casa traz inteligência e senso de humor.

CENA DA CIDADE

Mantenham os prédios, edifícios e casas limpos, pintados, caiados. Esta é uma obrigação de cada um de nós. A nossa cidade reclama a nossa participação. O Edificio Rio Madeira, do Grupo Tourinho, com cem unidades de lojas e escritórios totalmente ocupados vestiu roupa nova. Foi inteiramente pintado para dar à cidade a nova feição, a nova imagem de alegria em suas cores branco e verde. E atende assim, ao chamamento da nossa Prefeitura: "Mantenha limpa a sua cidade".

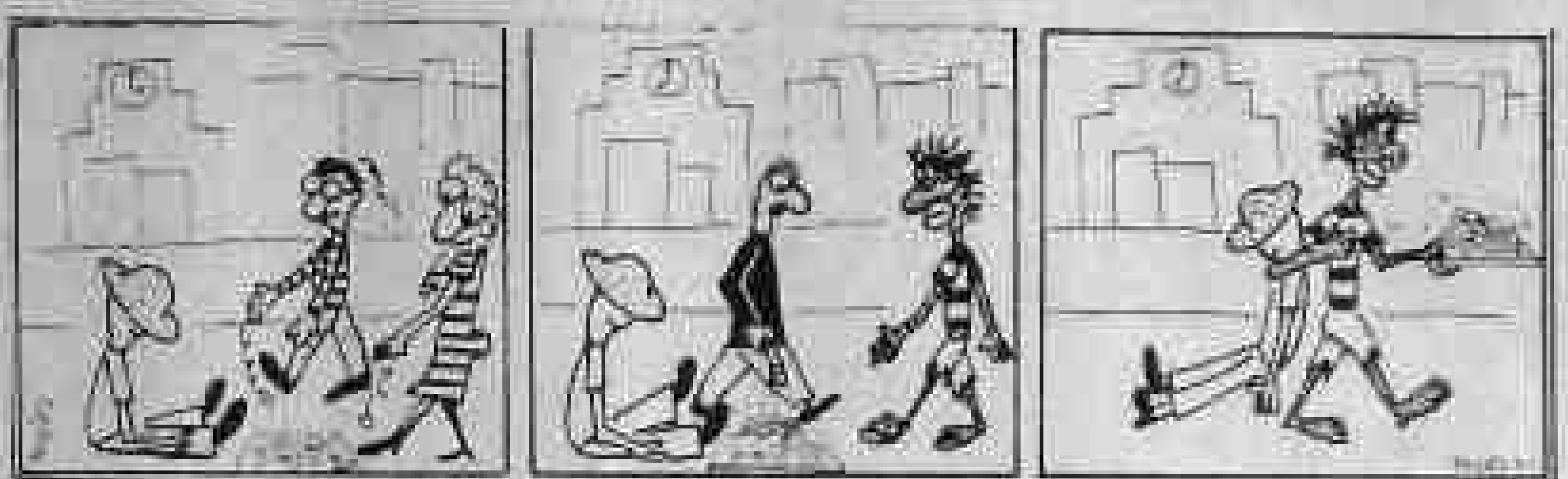

FARMÁCIAS DE PLANTÃO

Drogas Mila III, Av. 7 de Setembro (Centro)
Drogaria Rein, Av. 7 de Setembro c/ Salgado Filho

TV NACIONAL

11:30 — Color Bars
12:15 — Primeiro Jornal
12:30 — E' hora de Esporte
13:15 — Esporte local
13:30 — Nacional Revista
14:00 — Bambalalão
15:00 — A turma da tia Leninha
16:30 — Clube da Criança
18:30 FM TV
19:00 — Edição Nacional
19:25 — Edição Local
19:35 — Jornal Manchete
21:15 — Viver a Vida
22:15 — Especial "Isto é amor"
23:15 — Semana de Ouro "O outro lado da meia noite"
02:13 — Encerramento

CINEMA

LACERDA CINERAMA
Grito de Horror
16:30 e 20:30 hs
Moças Sem Véu
14:30 e 22:30 hs.

Thomás Turner promovido a novas funções na Ford Internacional

Thomas A. Turner, que nos últimos dois anos ocupou a Vice-Presidência da Ford Brasil, acaba de ser eleito presidente da Ford Direct Markets, Inc., uma subsidiária da Ford Motor Company dedicada a operações comerciais de exportação, com sede em Detroit.

EM DETROIT

Depois de mais de cinco anos de trabalho na América Latina — três dos quais como presidente da Ford Venezuela — Thomas Turner retorna aos Estados Unidos para comandar, em Detroit, a comercialização dos produtos Ford, entre eles os fabricados no Brasil, em mais de 100 mercados internacionais.

EXPERIÊNCIA

Formado em Engenharia Mecânica e Administração de Empresa pela Universidade de Michigan, Turner está na Ford Motor Company desde 1956 e tem larga experiência nas áreas de Finanças, Marketing, Planejamento do Produto e Suprimentos.

BRASIL CRESCE 6% NO PRÓXIMO ANO

São Paulo (EBN) — O Brasil poderá crescer 5 a 6% no próximo ano, mesmo que a economia norte-americana cresça um terço menos que este ano e que as exportações não obtenham o mesmo desempenho alcançado até agora. Mas para que este resultado se concretize, é necessário equacionar o problema do déficit público interno.

Essa afirmação foi feita pelo economista Adroaldo Moura da Silva, professor da Faculdade de Economia da USP, durante seminário promovido pel Salles-Inter-Americana de Publicidade, no auditório do Banco América do Sul, sobre o tema "Desafios Econômicos do Novo Governo".

Adroaldo analisou a herança que a nova administração pública, que tomará posse em março de 85, vai receber, os instrumentos que o Governo vem usando para enfrentar a crise externa, os resultados positivos obtidos para enfrentar a crise externa, os resultados positivos obtidos pelo atual Governo em relação aos setores externos, energético e industrial e, finalmente, a retomada do crescimento econômico.

Defendeu uma reestruturação do setor público no Brasil, enfatizando que o problema do país não é a área externa e sim interna e que as autoridades terão como principal desafio, no próximo ano, a questão do déficit interno do qual decorrem os problemas da inflação e elevação das taxas de juros reais.

Secretaria especial para cooperativismo

Brasília (EBN) — O ministro da Agricultura, Nestor Jost, anunciou a criação da Secretaria Nacional de Cooperativismo e nomeou Antonio Alvares como titular. Alvares foi diretor do Banco do Brasil e ex-secretário de Agricultura de Minas Gerais.

Segundo o ministro Jost, a Secretaria terá duas subsecretarias. A primeira que tratará do sistema cooperativista e a segunda de [illegible].

O ministro informou que a nova Secretaria do Ministério será formada por um Conselho composto de 10 membros, sendo cinco do Governo e o restante de cooperativistas. O voto de Minerva, disse, será do ministro da Agricultura, sempre que houver necessidade.

A Secretaria Nacional de Cooperativismo deverá elaborar a nova Lei das Cooperativas, informou o ministro, ressaltando que o Governo terá "menos influência na vida das entidades". Conforme foi solicitado pela OCB — Organização das Cooperativas Brasileiras.

MATO GROSSO INVESTE 8 BI CONTRA GAFANHOTOS

Brasília (EBN) — O combate à praga do gafanhoto em Mato Grosso não foi controlada e os empréstimos bancários do crédito rural estão suspensos pelas agências bancárias, nas regiões infestadas pelo inseto. A informação é do técnico encarregado do combate ao gafanhoto da Embrapa, Gilson Consenza, acrescentando que dentro de 60 dias haverá nova invasão dos insetos quando os saltões (filhões) estiverem em idade adulta.

O técnico da Embrapa informou que os agricultores foram aconselhados a não cultivarem 470 hectares de lavouras de soja, milho e arroz, apesar da terra estar preparada. O plantio está recomendado para novembro mas, segundo ele, as culturas estarão ameaçadas porque poderão ser atingidas por nova invasão dos gafanhotos.

Desde 16 de setembro último a Embrapa, com cinco aviões, pulveriza a região Noroeste de Mato Grosso na tentativa de exterminar os gafanhotos. A área atingida é de 15 milhões de hectares, sendo que deste total 5 milhões não poderão ser pulverizados pois se compõe de cerrados de difícil acesso.

O Governo já liberou Cr$ 3 bilhões para o combate ao gafanhoto, mas segundo o técnico da Embrapa, os produtores também contribuirão com cerca de Cr$ 5 bilhões. Os recursos dos produtores serão empregados no combate ao inseto em suas propriedades, enquanto do Governo nas áreas de banhado e cerrados.

GUAJARÁ INAUGURA OBRAS DIAS 26 E 27

GUAJARÁ MIRIM — O prefeito [illegible] disse estar muito satisfeito com os contatos mantidos, durante a sua última visita a Brasília, onde se avistou com diversas autoridades federais, reivindicando recursos financeiros para o Município.

Na oportunidade, manteve contatos políticos com a bancada do Governo no Congresso e Senado Federal, e ao retornar comentou: [illegible] aspecto político, como no aspecto de investimentos para o Município, pois nesta última, conseguimos recursos na ordem de [illegible] [illegible] que serão aplicados na construção de novas obras.

Quanto ao aspecto político, disse apenas [illegible] o apoio dos parlamentares de Rondônia aos diversos programas destinados a Guajará Mirim.

Em reunião [illegible] o prefeito [illegible] o apoio [illegible] uma grande [illegible] inauguração de diversas obras no Município, nos próximos dias 26 e 27, com a presença do governador Jorge Teixeira. — No dia 26, serão inauguradas praça Marechal [illegible], Albergue Municipal, quadra polivalente da praça [illegible] e quadra polivalente do Instituto de Educação Durvalina de Oliveira. — No dia 27 o governador Jorge Teixeira, vai inaugurar o novo prédio da Telerón no Distrito de Vila Nova e o novo sistema de ampliação de sinal da TV-Guajará, para os distritos do [illegible] e Vila Nova, obras financiadas pelo Governo de Rondônia e Prefeitura Municipal.

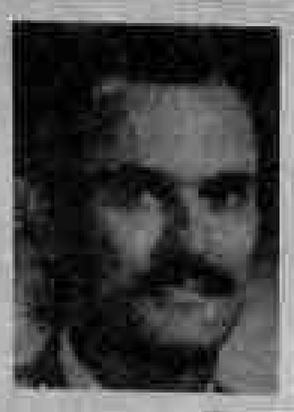

AUREA MÔNICA

Áurea Mônica Melo Diogo de Queiroz, esposa do secretário de Administração, Antônio Cesar Duarte de Queiroz, estará comemorando aniversário dia 27, terça-feira.

Os parabéns chegam o dia inteiro e a confraternização foi promovida pela figura principal da família, a pequena Luana, primeira filha do casal.

CIRO PINHEIRO

CIDADÃO HONORÁRIO

Hoje a Câmara Municipal estará homenageando o médico HAMILTON RAULINO GONZIN, com o Título de Cidadão Honorário de Porto Velho, por Decreto Legislativo, sugerido pela vereadora Cláusia Fernandes Ferreira.

A medida causou contentamento em nossa comunidade, vez que o homenageado já prestou inúmeros serviços à região como médico, administrador, simples cidadão.

Gonzin milita na profissão de médico há 28 anos, tem curso de extensão nos Estados Unidos, foi Prefeito de Porto Velho e Guajará Mirim. A classe médica já prestou grande homenagem sendo patrono do Centro de Estudos do Hospital de Base "Dr. Ary Pinheiro".

A solenidade de entrega será no Plenário da Câmara de Vereadores, a partir de 20 horas, e após a cerimônia, os convidados comparecerão ao Clube dos Oficiais (9.º BEC), onde será servido um coquetel de confraternização.

Lúcia Maria Moreira Gisbert, representante da Auditoria Geral do Estado, venceu o concurso A Mais Bela Funcionária Pública, realizado sábado no Ferroviário. O resultado foi justo, pois, na realidade, Lúcia recebeu os aplausos, por sua beleza e pela sua apresentação no desfile perante a comissão julgadora.

Ótimo aluno do Carmela Dutra, onde cursa a 8ª série, disputado pelos gatinhos, recordista estadual de natação, Ubiratan Silva, primogênito do casal Nazaré/Miguel Silva, completa 15 anos hoje (25). A família se reúne para festejar o feliz evento na rua Ariquemes 1308, sua casa.

SELMA FARÁ DESFILE DE MODAS EM ARIQUEMES

Selma Bernardes, em mais uma promoção, neste fim de semana, no sábado, em Ariquemes, promoverá um desfile de moda "Abyer".

O desfile de moda "Abyer" com jóias, é uma promoção das damadoras do Lyons Club, tendo à frente as Cleise e Maria Inês.

A festa, tem finalidade beneficiente, terá lugar no Country Club de Ariquemes e contará com a participação do grupo de manequins de Selma Bernardes.

A renda, será revertida em favor dos menores defeituosos daquela cidade e, como fala Selma Bernardes à nossa Coluna, é uma boa opção para o fim de semana — sábado, dia 27, às 22:00 horas.

MARCELO

O gatinho Marcelo Costa e Silva completou 11 anos dia 23 e fez grande comemoração no sítio do pai, o popular Zeca Gorda.

Marcelo recebeu muitos abraços do pessoal de sua turminha e os beijos das namoradas.

MITIKO

Mitiko, graça e beleza da descendência oriental, secretária da vice-reitor Raymunda Nonnato Castro, completa mais uma primavera hoje. A comemoração, íntima, contará apenas com a presença de alguns amigos mais chegados. A ela, os parabéns da equipe do AM.

Ingrid, manequim profissional, da equipe de Selma Bernardes, que estará sábado em Ariquemes, participando do desfile de modas (e jóias), promovido com o apoio do Lions Clube. Ingrid participou da Fenit-84.

O médico Vitorio Micos, diretor geral do Hospital de Base, recebeu os cumprimentos pelo aniversário.

VARIG COM MAIS VÔOS DIRETOS PARA A EUROPA

Ampliando e melhorando ainda mais as frequências e horários dos seus serviços internacionais para a Europa, dos dezenove vôos semanais oferecidos atualmente pela VARIG, dezoito são diretos, sem escalas, e dois demais apenas dois fazem mais de uma escala.

Com essas alterações, a VARIG também passou a ser a única empresa a operar seis vôos por semana para Paris, dos quais cinco são diretos, sem escalas. Também Londres, Roma, Frankfurt, Milão, Lisboa e Madrid continua sendo servidas com vôos diretos, sem escalas.

Além disso, a VARIG mantém três frequências semanais para Zurich, duas para o Porto, duas para Copenhague e duas para Amsterdam.

Essa turma aí comparece todos os sábados no fim da tarde, à Sorveteria POP'S para o concurso de dança Breck. Tudo muito organizado, com comissão julgadora e premiação de sorvete.

DROPS — O CARNAVAL está começando a esquentar, com as duas mais tradicionais Escolas de Samba preparando as baterias para a grande batalha. A POSSE DO CAIAPI vai lançar seu samba sexta-feira dia 3 com grande festa na Iptranga, sob o comando do empresário CHAGAS NETO, o presidente. A ESCOLA DIPLOMATAS não fica por baixo e está, também, preparando grande badalação para o lançamento, que será dia 1.º e os Finados vão virar sanduíche, entre as duas escolas ... Mais uma grande pianista randonienses (a primeira foi Linda Brasília) vem fazer uma apresentação na terrinha. EUDÓXIA BARROS estará amanhã na Biblioteca José Pontes Pires, a convite da Secet, dentro do programa da Semana do Livro. Eudóxia é filha do saudoso professor DIOS EDUARDO LINS, falecido recentemente ... Criado o Ministério do Turismo, se anda PAULO MALUF, um nome já está indicado para ministro: SAID FARHAT ... Enquanto que no Brasil, o brasileiro consome apenas um quilo de café por ano, os escandinavos consomem 8 quilos ... O advogado ANTONIO ALBERTO PACCA sobeu um alerta na coração a tese que "se bisbelar" os Clínica de cardiologista JOSÉ AUGUSTO. D. ANTONIETTA ficou no seu lado.

O secretário (Administração) Tenente Vieira está dando total apoio às homenagens que serão ainda prestadas aos funcionários escolares, nas comemorações da Semana do Funcionário Público. Tecnicolor deles e programa montado e vai desde amanhã a Brasília levar dos interesses dos servidores, que estão numa fase de grandes conquistas.

Governo manda à ALE aumento para Polícia Militar

Veja o assunto na página 4 do 1.º

BEC promete recuperar rodovia para Guajará

(Se houver dinheiro suficiente).

As rodovias BR-425 e 364 serão, dentro das disponibilidades de recursos, recuperadas pelo 5º BEC. A informação foi dada aos deputados Walter Bartolo e Francisco Nogueira, ambos do PDS, durante audiência concedida pelo comandante daquela unidade militar, coronel Ayres de Figueiredo. Embora não tenha verbas suficientes para conservar, no atual período, todas as estradas sob sua jurisdição, o 5º BEC, conforme revelaram os deputados, deverá atuar nos trechos mais críticos.

Um dos maiores problemas existentes entre Porto Velho e Abunã (BR-364) e Abunã-Guajará Mirim (BR-425) são pontes de estrutura metálica, cuja parte de madeira (dormentes e vigas) encontram-se com rupturas, ameaçando sucessivamente o tráfego normal na região oeste de Rondônia.

Alto Madeira
Órgão dos Diários Associados · ASSIS CHATEAUBRIAND
ANO LXVII — Porto Velho, sexta-feira, 25 de Outubro de 1984 — Nº 15.565

SUCESSÃO

No Maranhão, até metralhadora na hora da escolha

Juruna acusa Maluf de suborno e é acusado por Calim

Tancredo e Maluf pressionam os delegados de RO

Maluf, no Paraná, soube das adesões estaduais à sua candidatura. (Telefoto ERN)

São Luiz — A escolha dos delegados do Maranhão ao Colégio Eleitoral foi feita debaixo de enorme tumulto, com jornalistas agredidos por deputados malufistas e acusações de que os deputados comprometidos em votar no candidato pedessista estavam confinados numa fazenda e levados em ônibus especial para a Assembléia, onde Maluf ganhou os seis votos maranhenses. Policiais federais armados de metralhadoras circulavam na Assembléia sob protestos dos parlamentares contrários a Maluf, enquanto um repórter da TV-Globo para evitar agressão de malufista teve de ser escoltado por deputados da Frente Liberal.

Brasília — O deputado Mário Juruna, do PDT carioca, acusou o candidato Paulo Maluf de ter-lhe oferecido — através de um assessor milhões de cruzeiros a troco do voto do cacique xavante. Juruna disse aos jornalistas que foi conversado para votar em Maluf, sendo esta a segunda denúncia em 24 horas de corrupção contra o presidenciável do PDS. Já o principal assessor de Maluf, Calim Eid, negou qualquer tentativa de suborno para favorecer seu chefe, preferindo inverter as acusações, alegando que Juruna procurou Maluf para tentar conseguir recursos para beneficiar familiares. Eid afirma que aconselhou Juruna a votar conforme sua consciência, sem proposta financeira.

De esta delegação de Rondônia ao Colégio Eleitoral, escolhidos anteontem dentre os 15 deputados do PDS, desde que foi anunciado o resultado da votação que estão sendo pressionados pelos candidatos Tancredo Neves e Paulo Maluf, ambos interessados em ganhar as preferências. Maluf não mais sorte, falando com todos os seis enquanto Tancredo também ligou mas só conseguiu se fazer ouvir através do deputado Francisco Eres, que no gabinete do presidente da Assembléia, José Blanco, conversou com este e com Pianna. De qualquer forma, os seis delegados vão nos próximos dias a Brasília, onde deverão falar com os dois candidatos.

Matérias na página 4 do 1.º

Deputado quer anular escolha dos Delegados

Alegando dentre outras coisas que não houve obediência à legislação que regulamenta a escolha dos delegados estaduais ao Colégio Eleitoral, o deputado Tomás Correia, do PMDB, requereu ontem ao presidente da Assembléia, deputado José Blanco, a impugnação da eleição. Segundo Tomás, não houve "como manda a lei, edital de convocação de reunião da bancada do partido majoritário, e isso impediu que dela tomassem conhecimento terceiros possíveis interessados em sua impugnação". Segundo o deputado pemedebista, a Lei Complementar número 47, de 22 de outubro de 1984, foi violentada varias outras vezes, o que justifica, alega Tomás, a impugnação, como o fato de, segundo ele, não ter havido sessão pública "porque não houve edital convocatório".

A sessão, segundo o deputado Tomás Correia não foi pública porque faltou o edital de convocação.

Pianna quer Teixeira candidato em 1986

O deputado Oswaldo Pianna, delegado da Assembléia ao Colégio Eleitoral, defendeu ontem a necessidade de o governador Jorge Teixeira participar pelo PDS como candidato as eleições em 1986. Pianna ressaltou desconhecer qual o posicionamento do governador a respeito de seu futuro político mas disse que Teixeira é hoje um trunfo muito forte e poderá carrear muitos votos para qualquer partido por quem disputar uma eleição.

Brasil e Paraguai inauguram Itaipu

Os presidentes do Brasil, João Figueiredo, e do Paraguai, Alfredo Stroessner, inauguraram ontem a hidrelétrica de Itaipu, construída com recursos dos dois países e que vai energizar enorme área da região. Os dois presidentes acionaram a chave que colocou em funcionamento a usina que está operando em sua primeira etapa.

Página 5

Em Itaipu, Stroessner e Figueiredo acionaram o início da operação da hidrelétrica. (Telefoto ERN)

RETIRADA DE ÔNIBUS

(Semusp estuda o aumento)

Enquanto o secretário de Serviços Públicos Assis dos Anjos anunciava que está estudando o pedido de majoração do preço das passagens de ônibus urbanos, dirigentes das duas empresas, Porto Velho e Independência, negaram a retirada dos veículos de circulação, alegando que estão operando normalmente. Ontem a Independência estava com 38 veículos circulando — "nossa carga máxima", explicou o gerente Jerônimo Cabral.

Mutuários da Delfim com direito a bônus

RIO (ERN) — Em nota de serviço divulgada ontem o Banco Nacional da Habitação informa que os adquirentes contemplados pela Delfim Fin. S.A. Crédito Imobiliário podem, a partir desta data (dia 25), retirar seus cartões relativos ao bônus concedido pelo BNH, na agência da rua Humaitá nº 276-A, em Botafogo.

O liquidante da Delfim, empresa em liquidação extrajudicial desde janeiro de 1983, Samuel Quintus, informa que, para terem direito ao bônus, os mutuários devem estar em dia com o pagamento de suas prestações mensais.

Câmara entregou título de cidadão ao médico Gondim

A Câmara Municipal de Porto Velho concedeu ontem, por indicação da vereadora Odaisa Fernandes, do PMDB, o título de Cidadão Honorário ao médico Hamilton Hauli no Gondim, pioneiro no setor de Saúde de Rondônia. Na solenidade estiveram autoridades, a família do agraciado e convidados que lotaram as dependências do legislativo.

Depois de composta a mesa diretora, a vereadora Odaisa Fernandes foi chamada ao plenário para entregar as mãos do homenageado Hamilton Gondim, o título, dizendo "Entrego este título ao médico competente, pai exemplar e cidadão cumpridor de seus deveres para o bem de todos".

Pela bancada do PMDB falou o vereador José Nascimento e pelo PTB João Coelho, além de Marlene Gonçalo, reconhecendo e enaltecendo os bons em prol da saúde desde o Território do Guaporé até hoje. O homenageado, por sua vez, disse que "este reconhecimento me veio apesar do pouco que fiz, mas que me vai servir realizado pelas dificuldades vividas por mim quando aqui cheguei". Depois foi oferecido um coquetel no Clube dos Oficiais do BEC.

CARTAO MAGNETICO — O sistema de compras através do uso do cartão magnetico, que permite a compra sem cheque e sem dinheiro e, ao lojista, a garantia de um crédito automático, é hoje uma realidade crescente. Em São Paulo, o Bradesco já instalou 134 terminais em shopping-centers, em postos de gasolina e agora chega ao Rio, onde a experiência carioca é pioneira. O sistema funciona de maneira simples: terminada a compra, o cliente entrega ao lojista o seu cartão, o lojista passa-o por uma fenda, num terminal e digita no teclado o valor da compra. Um terminal menor é entregue ao cliente, que confere o valor da compra e digita nele o seu código secreto. Aguarda-se cerca de 20 segundos pela resposta (que vem ao centro de computação em São Paulo) e, uma vez confirmada a existência de fundos, o débito é feito automaticamente na conta do cliente e creditado na do lojista.

VAMOS JUNTOS AJUDAR A MELHORAR A CIDADE

HEITOR

VELHOS — Parece até ironia do destino. Recentemente, numa entrevista, o Deputado Heitor Costa ao tentar atingir o candidato da Aliança Democrática Tancredo Neves, acabou atingindo os idosos ou os velhos, como queiram, chamando-os de "gagás". E eis que para ser escolhido Delegado da Assembléia Legislativa de Rondônia junto ao Colégio Eleitoral que elegerá o futuro Presidente da República, Heitor Costa só conseguiu por ser mais velho que dois outros concorrentes. Daí se vê que ser velho não é defeito, mas pode entrar até como virtude.

28 DE OUTUBRO : DIA DO FUNCIONARIO PÚBLICO

CARTÃO MAGNETICO (II) — Além do Bradesco, o Banco do Brasil está operando no Rio com terminais de compra, embora o seu sistema — o Saque Eletrônico — funcione de forma diferente. Ele já está instalado em cerca de 20 supermercados cariocas e só é acessível aos portadores de Cartão Ouro (para clientes especiais). São dois tipos de cartão: um deles funciona como um talão de cheques e o cliente tem direito a autorizações de saque (usos do cartão) de até Cr$ 40.000,00 cada. Atingido o limite, o cliente volta ao Banco para recarregar. No segundo tipo de cartão, é feito um depósito de determinado valor e, após cada uso, o cliente é informado do saldo.

FAÇA A FESTA COM RONDONZINHO-MATEMÁTICA

AFONSO

POLÊMICO — Aparentemente sem maior importância, o projeto do vereador Afonso Florêncio autorizando a doação de um terreno para construção do Colégio Einstein causou a maior polêmica na Câmara. E só conseguiu ser aprovado graças a duas emendas do vereador João Tavares e uma de Lucivaldo Souza, esta reduzindo a metragem da área. Foi aprovado em primeira discussão por maioria simples, e ainda assim, com os protestos da liderança do PMDB, José Guedes, sob o argumento de que a doação contraria disposição da Constituição Estadual.

VAMOS TRABALHAR JUNTOS, MELHORANDO PORTO VELHO

PICHADORES DE MUROS — A prática condenável, que tantos prejuízos causa a terceiros, esta de pichar muros, prédios e outros, tem sido uma constante em Porto Velho. As pichações surgem por todos os lados, e pelos motivos mais fúteis. Só pelo prazer, condenável de ver os próprios públicos ou particulares, sujos, com frases ridículas. Não faz dias, certamente torcedores inconformados, picharam todo o muro do Estádio Aluízio Ferreira, na parte que dá para a rua Rui Barbosa e completaram a prática [illegible] rabiscando frases agressivas na tentativa de atingir membros do Tribunal de Justiça da Federação. Resultado, lá está o muro do estádio (que é um próprio público, que o próprio povo tem a obrigação de zelar), todo emporcalhado, contendo frases que atentam contra a educação. Para promover nova pintura, de certo que será necessária uma soma enorme de dinheiro e o Governo é que terá de arcar com o prejuízo, quando poderia perfeitamente, aplicar os recursos em outros melhoramentos dos quais carece o estádio.

CONAMA quer prazo para lei dos Agrotóxicos

BRASILIA (EBN) — O Conselho Nacional do Meio-Ambiente-Conama, reunido extraordinariamente para estudar a problemática dos agrotóxicos, decidiu dirigir um apelo ao presidente João Figueiredo no sentido que seja retirado o regime de urgência do projeto de Lei dos Agrotóxicos, que se encontra em tramitação no Congresso Nacional.

Segundo o secretário especial do Meio Ambiente, Paulo Nogueira Neto, o apelo ao presidente visa a obtenção de maior tempo para um estudo do projeto, o que possibilitará a apresentação de algumas emendas necessárias por parte dos parlamentares.

Paulo Nogueira informou, ainda, que o Conama dirigiu um outro apelo a todos os segmentos da sociedade que tenham sob sua responsabilidade exame e encaminhamento de soluções referentes aos problemas de Meio-Ambiente relacionados com uso de agrotóxicos. A solicitação é para que seja preservado o Sistema Nacional do Meio-Ambiente, integrado pela Sema e pelos órgãos estaduais de meio-ambiente. Visa, também, que sejam preservadas as atribuições dos Estados e Municípios para legislar supletivamente a legislação federal, e que qualquer texto legal sobre o assunto seja amplamente discutido pelos diferentes segmentos sociais envolvidos, a fim de que seja assegurado o atendimento às várias especificações regionais.

Mineração Taboca S.A.

C.G.C./M.F. nº 34.019.992/0001-10

Capital Autorizado .... Cr$ 31.819.000.000,00
Capital Subscrito .... Cr$ 28.322.948.654,00
Capital Integralizado .... Cr$ 28.322.948.654,00

ATA DA REUNIÃO DO CONSELHO DE ADMINISTRAÇÃO REALIZADA AOS 30 DIAS DO MES DE JULHO DE 1.984.

[illegible]

EM CRUZEIROS

AÇÃO	CAPITAL AUTORIZADO	CAPITAL SUBSCRITO	CAPITAL INTEGRALIZADO	AÇÕES EMITIDAS
Ordinárias	14.645.000.000,00	13.994.496.774,00	13.994.496.774,00	13.994.496.774,00
Pref. "A"	14.645.000.000,00	13.994.496.774,00	13.994.496.774,00	13.994.496.774,00
Pref. "B"	2.525.000.000,00	333.553.100,00	333.553.100,00	333.553.100,00
TOTAIS	31.815.000.000,00	28.322.546.654,00	28.322.546.654,00	28.322.546.654,00

EM QUANTIDADE

AÇÃO	CAPITAL AUTORIZADO	CAPITAL SUBSCRITO	CAPITAL INTEGRALIZADO	AÇÕES EMITIDAS
Ordinárias	145.000.000	138.559.374	138.559.374	138.559.374
Pref. "A"	145.000.000	138.559.374	138.559.374	138.559.374
Pref. "B"	25.000.000	3.302.506	3.302.506	3.302.506
TOTAIS	315.000.000	280.421.254	280.421.254	280.421.254

[illegible] CONFERE COM A ORIGINAL LAVRADA NO LIVRO COMPETENTE. [illegible]

Mineração Taboca S.A.

C.G.C./M.F. nº 34.019.992/0001-10

Capital Autorizado .... Cr$ 31.815.000.000,00
Capital Subscrito .... Cr$ 28.322.546.654,00
Capital Subscrito nesta data .... Cr$ 101.000.000,00
Capital a Subscrever .... Cr$ 3.391.453.346,00

[illegible] FUNDO DE INVESTIMENTOS DA AMAZÔNIA — FINAM, [illegible] Banco da Amazônia S.A. — BASA, [illegible]

SUBSCRITOR	ENDEREÇO	EXERCICIO	Nº DE AÇÕES	TOTAL SUBSCRITO (Cr$)
FUNDO DE INVESTIMENTOS DA AMAZÔNIA — FINAM (CGC 04.902.979)	Av. Presidente Vargas nº 800 BELÉM-PA.	1.984	1.000.000	101.000.000,00

Belém (PA), 27 de agosto de 1.984. SUBSCRITOR — FUNDO DE INVESTIMENTOS DA AMAZÔNIA — FINAM, operado pelo Banco da Amazônia S.A. — BASA, [illegible] JUNTA COMERCIAL DO ESTADO DE RONDÔNIA — CERTIDÃO [illegible]

Mineração Taboca S.A.

C.G.C./M.F. 34.019.992/0001-10

ATA DA REUNIÃO EXTRAORDINARIA DO CONSELHO DE ADMINISTRAÇÃO REALIZADA NO DIA 02 DE OUTUBRO DE 1984

[illegible]

OPINIÃO EM 30 LINHAS

O Jornal do Brasil, em sua edição de ontem, anuncia que um voto da Assembléia rondoniense no Colégio Eleitoral será dedicado ao ex-governador de Minas Gerais e candidato da Aliança Democrática à sucessão do presidente Figueiredo. E cita nominalmente o presidente da Assembléia, Abreu Bianco, como eleitor de Tancredo.

Ontem pela manhã, o deputado estadual do PDS Arnaldo Martins, também em análise a respeito do assunto, afirmou que somente dois dos seis votos de Rondônia irão para o deputado Paulo Maluf. São eles, segundo o parlamentar, os votos de Heitor Costa, líder do PDS e parente de d. Silvia, mulher do presidenciável, e Amizael Silva, seguidor de Olacir Soares.

Os demais votos, segundo Arnaldo podem ser negociados. Para ele, Abreu Bianco, presidente da casa, Marcel Falcão, Genivaldo Souza, e Oswaldo Pianna podem votar em qualquer dos dois candidatos, dependendo de negociações e orientações. Arnaldo não explicou bem o que queria dizer com isso.

Ninguém pode, no momento, afirmar se é tancredista ou malufistas a delegação da Assembléia ao Colégio Eleitoral. Somente a 15 de janeiro é que se poderá saber concretamente, já que os votos serão dados nominalmente. De antemão, entretanto, sabe-se que pelo menos dois votos serão dados ao presidenciável oposicionista.

Há insinuações, por parte de muitos políticos, que muitos dos delegados rondonienses ficariam indecisos, esperando o momento de negociar, como sempre faz o personagem do Chico Anísio, o Justo Veríssimo. Dessa opinião não comunga o Alto Madeira, por acreditar que todos os membros da Assembléia são íntegros e estão ali para defender os interesses daqueles que os elegeram.

Mas, como diriam os mais velhos, o melhor mesmo é esperar. Esperar pelo dia da eleição, quando então se saberá o que fazem do povo os seus representantes. Esperar e torcer para que a opção escolhida seja a mais adequada para Rondônia.

Até amanhã.

MESTRADO EM COMUNICAÇÃO

BRASILIA (EBN) — Jornalistas, publicitários, relações públicas e todos os profissionais com curso superior ligados à Comunicação Social podem se inscrever até o dia 30 de novembro no curso de Mestrado em Comunicação da Universidade de Brasília. O exame de seleção será realizado nos dias 12, 13 e 14 de dezembro, e os interessados devem contatar o Departamento de Comunicação da UnB.

O Curso de Mestrado tem como objetivo dar uma formação avançada em teoria e pesquisa da comunicação e profissionais e professores da área.

Para a inscrição, o interessado deve levar diploma ou certificado de conclusão do curso de graduação, histórico escolar ou curso de graduação, histórico escolar e diploma ou certificado de pós-graduação já realizados, curriculum vitae completo, comprovando-se os itens principais. A carta expondo as razões porque deseja fazer o curso, três fotografias 3x4 e um exemplar dos principais trabalhos publicados.

VASP — VIAÇÃO AEREA SÃO PAULO S.A. PORTO VELHO

DECLARAÇÃO

Considerando o bom relacionamento que sempre existiu entre a VASP e este conceituado órgão da empresa local, solicitamos a fineza de publicar o seguinte nota em vosso jornal:

"Declaramos a quem interessar possa que o Senhor Zinaldo Fernandes nada deve a VASP — Viação Aérea São Paulo S/A, estando quites com as prestações de seu crediário".

Alto Madeira

EMPRESA ALTO MADEIRA LTDA.
Fundada em 15 de abril de 1917
EURO TOURINHO
Diretor Geral
LUIS MALHEIROS TOURINHO
Diretor Superintendente
NEUSA MALHEIROS TOURINHO COSTA
Diretora Administrativa
LIGIA SELENE TOURINHO GAIOTTO
Diretora Técnica
JOSE LUCIO ALBUQUERQUE
Editor Chefe
Direção — Redação e Oficinas
Rua Barão do Rio Branco, 94 — Tels. [illegible]
Impresso em Off-set

ASSINATURAS
Capital (Anual) Cr$ [illegible]
Interior (Anual) Cr$ [illegible]
Exemplar do Dia Cr$ 400,00
Exemplar Atrasado Cr$ 800,00

SUCURSAIS
SIMA — Rio de Janeiro: Rua Almirante Gomes Pereira, 72 — Telefone: (021) 261-[illegible] — CEP 22291 — Telex: [illegible]. SIMA São Paulo, Rua Boa do Abril, 239 — 9º andar — Telefone: (011) 231-1822 — CEP 01044 — Telex 011-23417. SIMA Brasília, [illegible]
Ponto de Vista — Os artigos com assinatura não são aceitos não traduzem necessariamente a opinião do jornal. Sua publicação obedece ao propósito de estimular o debate dos problemas brasileiros e internacionais e regional, de nossos problemas.

Carnaval de 85 já começa em novembro

O carnaval do ano que vem já está tomando conta de Porto Velho, com as agremiações que pretendem se firmar, a nível de blocos, e as escolas brigando pelo título mais importante: a Diplomatas diz que não perderá o bicampeonato, enquanto a Pobres do Caiari diz que a partir de 85 recuperará seu prestígio e também a condição de campeão.

Mas, o mais importante é que a Pobres do Caiari gravou seu samba-enredo em disco, no Rio, o que foi feito logo em seguida pela Diplomatas.

BERON APLICA 3 BI NO CRÉDITO AGRÍCOLA

Com pouco mais de uma ano e meio de ação, o Banco do Estado de Rondônia, Beron, atendeu dois mil parceleiros com crédito agrícola, totalizando uma área de 200 mil hectares.

A informação é do presidente Paulo Cordeiro Saldanha, que disse terem apenas os pequenos produtores, titulados pelo Incra recebido financiamentos da ordem de 3 bilhões de cruzeiros.

Segundo o presidente Saldanha, "na última safra agrícola o Beron aplicou nas culturas de arroz, mandioca e cacau, e atualmente estamos financiando a implantação da cultura de soja, no sul do Estado". Ele explicou, ainda, que na próxima reunião de diretoria do Banco, a se realizar em novembro próximo, "teremos a definição desse crédito, atingindo a outras culturas".

"A cota a ser aplicada em crédito rural deverá ser aumentado, em função do sucesso da operação.

Entre os dois mil hectares que fizemos com produtores rurais não temos nenhuma operação inscrita em crédito em liquidação", concluiu Saldanha, explicando ainda que "estamos tranquilos para investir mais na carteira de Crédito".

Caiari-rendas e crenças

A escola Pobres do Caiari já marcou para o próximo dia três, às 23 horas, no Ipiranga, o lançamento do seu samba-enredo "Ceará — Lendas, Rendas e Crenças, enredo de Flávio Daniel, gravado em disco compacto, pelo puxador Babá, também um dos compositores e mestre-salas da agremiação azul e branco.

Babá (da mestre-sala e compositor) canta o samba-enredo da Caiari gravado em disco.

Será uma festa de gala do carnaval-85 em pleno início de novembro. Cada folião que comprar uma mesa ganhará um disco com o samba-enredo, concorrerá a vários brindes, e acompanhará também uma apresentação especial de passistas-bateria, além de frevos e marchas com a "Banda do Vai Quem Quer" em especial, que também participa do mesmo disco da Caiari.

O presidente da escola, empresário Chagas Neto, está confiante no sucesso do lançamento, assim como no título pelo que lutará sua agremiação na disputa do carnaval do ano que vem. Ele e seus assessores estão trabalhando com muito empenho nisso, a exemplo das promoções artísticas que já foram feitas.

Diplomatas-Urucumacuã

A Diplomatas também, com apresentação para o público de seu disco, no Ipiranga, só que no dia primeiro. Será feito o lançamento também do tema enredo que é Pássaro de Fogo nas Minas de Urucumacuã, da autoria de Walfrido Viana de Lima.

Fortes atrações estarão presentes no baile. Dentre elas a trope show Diplomatas, mestre-sala e porta-bandeira, fantasias de luxo, e mulatas da Beija-Flor, além do puxador da Portela, Davy Correa.

De posse de tudo isso, o presidente Heitor Costa acredita que não será muito difícil duplicar a vitória (com certa superioridade até) desse ano, tanto que os ensaios começarão a acontecer a partir do dia seis próximo, visando entrosar os brincantes no enredo que exige 1.200 participantes.

LUTO

O representante da escola de samba Diplomatas em São Paulo, Walter — Waltinho — Lima, morreu anteontem à noite na capital paulista e, conforme informação do presidente da entidade, deputado estadual Heitor Júnior, a campeã está de luto.

Heitor lembrou que seguidamente Waltinho resolvia os problemas da escola na capital e ainda agora mesmo, antes de ser internado num hospital paulistano estava justamente tratando da compra de material para as fantasias. Em São Paulo encontra-se também o diretor da vermelho-e-branco, Walfrido Lima.

Mocidade-Camisa Nova

A nível de bloco, o "Mocidade Independente do Caiari", que começou de simples brincadeira de alguns abnegados, também pertencentes à escola do bairro, mas que hoje é uma realidade. Sua diretoria está juntando esforços para conseguir abrilhantar muito mais que ano passado ganhando mais um título.

É uma dessas promoções são as camisas que sua diretoria mandou pintar e está vendendo para todos os brincantes e simpatizantes do bloco que promete muito mais para o desfile do próximo ano, quando pretende mostrar muito do que está construindo para mostrar ao público e se tornar assim uma das grandes agremiações que, segundo seus diretores, não quer chegar a escola, mas um grande bloco.

TEIXEIRA QUER CONCLUIR A 429

O governador Jorge Teixeira de Oliveira anunciou que pretende concluir o mais urgente possível a BR-429, ligando os municípios de Presidente Médici na BR-364 a Costa Marques, no Vale do Guaporé. Segundo ele, o Departamento de Estradas de Rodagem (DER) fará, dia 29 próximo, licitação por tomada de preços, visando a seleção de empresas rodoviárias para execução das obras, no trecho compreendido entre o km 45 e o Rio São Domingos.

A rodovia, de aproximadamente trezentos quilômetros de extensão, complementará a integração do vazio até então existente entre a BR-364 e o Vale do Guaporé que é atualmente, a região mais isolada deste Estado, sendo atingida apenas por vias aéreas e fluvial.

MAIS MIL TELEFONES PARA PV

A partir da primeira quinzena de dezembro, a Teleron, Telecomunicações de Rondônia S/A, contará com mais mil terminais telefônicos da central 222, que já funciona com mil telefones instalados na capital, conforme informações do presidente da empresa, Silvio Santiago.

Em Porto Velho está instalada, também, a central 221, com 10 mil terminais e, em 1985 a capital contará com a central 223, cujos telefones já estão à venda.

A Teleron, criada em 1973 possui atualmente 24.140 aparelhos instalados e interligados aos sistemas DDD e DDI, com ligações em todos os municípios do Estado. Em dezembro do ano passado, a empresa foi homenageada pela instalação do décimo milionésimo telefone ligado no País.

EXPOART-84

UNIR encerra hoje festejos de aniversário

Com a realização da Missa em Ação de Graças, a ser celebrada pelo reverendo padre Zenildo Gomes da Silva, no saguão da Fundação Universidade Federal de Rondônia, a UNIR encerrará, às 17:00 horas de hoje, os festejos comemorativos à passagem do seu 2 anos de criação.

Os festejos que se iniciaram terça-feira, dia 23, com a abertura da EXPOART-84 e a palestra proferida pelo vice-reitor professor Raymundo Nonnato de Castro, contou com diversas atrações, destacando-se dentre essas, a apresentação, pela primeira vez, em público, do conjunto orquestral daquela instituição superior de ensino, o recital do maestro Luiz Carlos da Fonseca e a apresentação do coral da UNIR que, inegavelmente, se constituiram no ponto alto das solenidades, juntamente com a belíssima exposição de artes, onde sobressaiu a sensibilidade dos expositores.

ENCONTRO

Paralelo aos festejos, a Fundação Universidade Federal de Rondônia-UNIR, promoveu dois importantes encontros. O primeiro, de Matemática, com a participação do professor Manoel Viegas Moutinho, da Universidade Federal do Pará, proporcionando aos mestres e alunos, uma reflexão sobre o ensino da matemática e suas fundamentações teóricas, sua postura e o papel do mestre-aluno no processo de ensino-aprendizagem.

O segundo encontro realizado nesse período e que hoje terá seu encerramento, tem como finalidade, incentivar o estudo linguístico das tribos indígenas brasileiras, trazendo até Porto Velho, as maiores autoridades sobre o assunto, os professores Roberto Dooley, Desmond Desbyshire, Davi Fortune e Arion Dalligna Rodrigues, pertencentes ao Instituto Linguístico de Verão.

Visou, a UNIR, com esse encontro linguístico, mostrar aos seus alunos da necessidade de conhecerem o que está sendo feito para preservação da língua indígena e a necessidade de sua divulgação, para que dentre eles, surjam novos pesquisadores que continuem o trabalho destes que hoje se dispõem a investigar, como cientistas, os fenômenos linguísticos de nossos silvícolas.

Câmara julga hoje as contas de Ariquemes

A Câmara de Ariquemes julga hoje, a partir das 20 horas, as contas do prefeito Gentil Valério, exercício de 1983, que foram rejeitadas pelo Tribunal de Contas do Estado. De acordo com o vereador Francismar Peredo Andrade, as opiniões estão divididas e ainda não se tem uma idéia se o parecer do TCE será ou não aprovado.

Francismar está, inclusive, disposto a pedir vistas do processo, segundo ele para que possam ser averiguados mais amplamente os pontos citados pelo Tribunal de Contas.

Ele vai solicitar ao prefeito que faça uma exposição de motivos, na tentativa de explicar o porque dos "furos".

MAIS CONTAS

No interior do Estado, várias Câmaras estarão julgando as contas dos seus prefeitos, na maioria dos casos também rejeitadas pelo TCE. Em Médici, por exemplo, os vereadores vão marcar uma nova reunião para realizar o segundo julgamento. No primeiro, as contas foram rejeitadas e a Câmara pediu intervenção do Estado, o que só poderá se consolidar se o movimento for aprovado numa segunda reunião.

Gentil: Câmara em dúvidas quanto às suas contas

Empresas negam redução de atendimento a linhas

As empresas de transportes coletivos Porto Velho e Independência negaram ontem que estejam retirando seus carros de circulação, paulatinamente como já foi noticiado, sendo isso uma represália contra a decisão da Prefeitura, através da Semusp, de não permitir o aumento das passagens para 500 cruzeiros.

Jerônimo de Menezes Filho, da "Independência", por exemplo, desmente a notícia. Segundo ele, não estamos participando de nenhum cartel como meio de represália. Nossos ônibus estão todos em circulação".

Disse ainda o gerente da "Independência", que de nada adiantaria fazer um protesto desse tipo, visto que só piorarıa tudo, sem resolver praticamente nada, "haja vista que os usuários ficariam sem transporte, ao invés de 500 cruzeiros não teríamos nada, além de incorrermos no risco de cassação de concessões". A empresa conta com 38 carros e todos eles, segundo Jerônimo, estão funcionando normalmente.

Na "Porto Velho", a notícia também foi desmentida pelos funcionários que trabalham no terminal rodoviário do Caiari-N'água, dizendo apenas que o aumento está sendo esperado, "de acordo com o que determinar a Prefeitura" e que seus carros estão todos circulando normalmente, no transporte de passageiros centro-bairros e vice-versa.

Francismar (ao centro): defendendo os chacreiros

Prefeitura regulariza chácaras em Ariquemes

Um dos projetos de maior importância para Ariquemes foi aprovado recentemente pela Câmara daquele município. De autoria do vereador Francismar Peredo Andrade, a Prefeitura deverá, nos próximos dias, regularizar todas as chácaras existentes nas proximidades da zona urbana, beneficiando mais de 500 famílias.

O projeto é considerado importante, ainda, porque transformará Ariquemes num dos maiores produtores de hortifrutigranjeiros de Rondônia, já que, pelo projeto, os chacreiros poderão habilitar-se a receber financiamento bancário e receberão títulos definitivos de suas terras. O projeto estava sendo aguardado com muita ansiedade pelos chacreiros.

C—75

Francismar conseguiu, ainda, junto ao prefeito Gentil Valério a doação de cinco manilhas para os parceleiros da linha C-75, projeto Marechal Dutra, visando a confecção de bueiros para impedir que a estrada fique obstruída durante o inverno que se aproxima. A medida beneficia mais de 100 agricultores.

FUNAI vai à Justiça contra a Madeireira

A Funai deverá entrar, nos próximos dias, com uma ação contra a Madeireira Comaex, "por estar explorando ilegalmente toda a madeira de lei existente na área dos índios Cinta Larga, na Reserva Indígena do Roosevelt", segundo informações do delegado-adjunto do órgão, Amaury Vieira.

Segundo ele, encontra-se desde ontem em Rondônia o procurador geral da Funai, Irineu de Oliveira Filho, que dará entrada na ação junto à justiça rondoniense. Irineu, juntamente com Apoena Meireles, está percorrendo algumas áreas indígenas do Estado, inclusive a Reserva Indígena do Roosevelt, para fazer uma análise da situação.

RETIRADA

Enquanto isso, Amaury Vieira salientou que a retirada dos colonos da área dos Arara e Gavião, na Reserva Indígena do Igarapé Lourdes, em Ji-Paraná, está se procedendo de maneira normal, sem que haja qualquer reação por parte dos invasores. Ele acredita que a ata estará consumado nos próximos dias.

TEIXEIRA MANDA A ALE PROJETO PARA POLICIA

Já está nas mesas dos deputados estaduais a mensagem do governador Jorge Teixeira alterando e dando nova redação à Lei número 40, de 3 de janeiro de 1982, que fixa a nova tabela de escalonamento e dispõe sobre a remuneração dos Policiais Militares. A mensagem, com data do dia 24 passado — anteontem — vista, segundo diz o documento, "regulamentar a remuneração dos policiais tendo como modelo a Lei de Remuneração das Forças Armadas, reconhecendo que a Lei 40 em trechos "enseja entendimento dúbio e na maioria das vezes prejudiciais, necessitando de reformulação".

Uma das emendas propõe aumento em 20% sobre o valor das diárias de alimentação de soldados e cabos — atualmente em 19.100 cruzeiros, seguindo-se outras alterações de importância, reajustando o soldo do coronel PM o que, diz o documento do governador "este aumento representará muito pouco nas camadas mais altas do efetivo, representando muito nas camadas mais baixas".

O quadro apresentado pela Secretaria de Planejamento, demonstrativo dos custos unitários propostos com o escalonamento vertical e soldo é o seguinte:

GOVERNO DO ESTADO DE RONDÔNIA
SECRETARIA DE ESTADO DO PLANEJAMENTO E COORDENAÇÃO GERAL
COORDENADORIA DE PROGRAMAÇÃO ORÇAMENTÁRIA
DEMONSTRATIVO DOS CUSTOS [illegible] PROPOSTO COM O ESCALONAMENTO VERTICAL E SOLDO

POSTO E GRADUAÇÃO	ESCALONAMENTO VERTICAL	SOLDO	BASE DE CÁLCULO	VARIÁVEIS (%) Fex	Hab	Reo	Try	Ser	LE	TOTAL	VARIÁVEIS (Cr$)	VENCIMENTOS (SOLDO + VARIÁVEIS)	VENCIMENTOS ATUAIS	ACRÉSCIMO (%)
[illegible]	1.000	315.000	891.000	20	55	25	10	50	20	180	1.603.800	2.413.800	2.150.550	12,2%
[illegible]	917	289.320	813.451	25	55	35	10	30	20	175	1.423.533	2.163.125	1.925.446	12,3%
[illegible]	835	[illegible]	[illegible]	[illegible]	45	35	18	30	20	162	1.191.801	1.860.967	1.663.617	[illegible]
[illegible]	720	[illegible]	641.529	15	35	30	10	30	20	146	850.128	1.487.128	1.310.544	[illegible]
[illegible]	579	[illegible]	[illegible]	8	55	15	18	38	20	115	[illegible]	[illegible]	945.538	[illegible]
[illegible]	531	[illegible]	[illegible]	-	25	25	18	20	20	110	516.631	[illegible]	[illegible]	[illegible]
[illegible]	501	[illegible]	[illegible]	25	45	20	10	30	20	150	[illegible]	1.073.316	957.258	[illegible]
[illegible]	456	[illegible]	[illegible]	20	45	20	10	30	20	155	581.377	[illegible]	[illegible]	[illegible]
[illegible]	356	[illegible]	[illegible]	10	25	20	10	30	20	125	[illegible]	752.161	[illegible]	[illegible]
[illegible]	348	[illegible]	[illegible]	5	25	20	10	30	20	110	341.034	[illegible]	556.533	[illegible]
[illegible]	310	[illegible]	[illegible]	5	10	-	10	30	20	75	[illegible]	487.833	[illegible]	[illegible]
[illegible]	286	[illegible]	[illegible]	-	10	-	10	30	20	70	[illegible]	401.436	[illegible]	[illegible]

MALUF E TANCREDO PERSEGUINDO OS DELEGADOS DE RO

Os presidenciáveis Tancredo Neves e Paulo Maluf desde a manhã de anteontem, tão logo acabou a votação para a escolha dos delegados do Estado ao Colégio Eleitoral, passaram a ligar seguidamente para os deputados Heitor Júnior, Oswaldo Pianna, Amizael Silva, Genivaldo Sousa, José Bianco e Marvel Falcão, visando entendimentos para garantir o apoio.

Maluf deu mais sorte: além de falar com os seis recebeu garantia inicial de dois — Amizael e Heitor — que confirmaram o voto no candidato do PDS. Heitor por afinidade e Amizael por "respeito à decisão do partido".

CHIQUILITO

Ontem pela manhã o gabinete do deputado Oswaldo Pianna foi contatado seguidamente pelo comitê do candidato Tancredo Neves, sem sucesso, já que Pianna se encontrava fora.

De qualquer forma, um emissário de Tancredo conversou durante horas com Bianco e Pianna, o deputado federal Francisco Erse. "Eu não me defini — afirmou Pianna — ainda faltam acertar detalhes que considero importantes, portanto prefiro esperar um pouco mais".

LÍDER MALUFISTA NA ALE PREFERE O VOTO SECRETO

O deputado Heitor Júnior, do PDS, líder malufista na Assembléia, disse ontem que prefere o sistema secreto para a escolha do futuro presidente da República, apesar de a Constituição determinar que ele seja aberto. "E admito que este sistema secreto beneficiará o Maluf".

"E seria melhor porque muitos dos que estão publicamente apoiando o Tancredo certamente votariam no Maluf porque com a votação secreta estariam distantes da pressão que aqueles indecisos, por exemplo, sofreriam numa votação aberta", frisou Heitor, alegando que espera que a Mesa do Senado usando o mesmo preceito constitucional feito para a escolha dos delegados, consiga mudar o sistema.

ZUCA ACUSA LÍDER DO PDS GRUPISTA

Zuca, acusando a liderança do PDS de "grupista".

"Depois dos acontecimentos que culminaram com a escolha dos deputados que vão ao Colégio Eleitoral, quando houve uma série de conchavos sem participação de toda a bancada, o líder do PDS não tem mais como conversar com nós cinco da Frente Liberal", afirmou ontem o deputado Zuca Marcolino, que disse ser o deputado Heitor Júnior "apenas como líder de um grupo e não de toda a bancada".

"Na verdade — frisou Zuca — houve [illegible] do Heitor e os que estão do seu lado hoje [illegible] os companheiros que não querem o voto em Paulo Maluf. Resultado é que fomos [illegible] e [illegible] de lado, não sabendo eles que temos condições de, mais tarde, dar o troco".

Zuca lembrou que a não participação do governador Jorge Teixeira no processo de escolha dos delegados "pode ser explicada até pelo fato dele ser o único governador de Estado que não é eleito e então como é demitível por ato do presidente da República preferiu ficar de fora, sem qualquer participação ou sofrer pressão".

AGROTÓXICOS: ANGELIN QUER LEI ESTADUAL

Angelin: o Governo Federal quer [illegible] na área estadual. (Foto Talmo).

A solução mais viável para haver um controle sobre emprego de agrotóxicos é o Governo Federal retirar o projeto de Lei que se encontra no Congresso Nacional com pedido de urgência para votação e que chama para a União a responsabilidade única de legislar sobre o assunto em todo o país. A opinião é do deputado Angelo Angelin, do PMDB que defende a colocação em vigor de leis estaduais "que obedeçam a uma diretriz federal mas sem que isso represente entraves aos Estados".

Angelin critica os congressistas "que já deveriam ter advertido o presidente Figueiredo que, ao enviar a legislação ao Congresso estava na realidade, trabalhando a favor dos interesses das empresas multinacionais.

"As consequências que essa nova legislação vai trazer são desastrosas, daí acredito que o presidente da Secretaria do Meio-Ambiente, cientista Paulo Nogueira, está correto ao pedir ao presidente, pelo menos, que retire o pedido de urgência para que os congressistas possam estudar melhor a questão", concluiu Angelin.

O VICE DE MALUF COBRA FIDELIDADE

Fortaleza (EBN) — O deputado Flávio Marcílio, candidato a vice pela [illegible] vice-presidente na chapa encabeçada por Paulo Maluf, disse à EBN, em Fortaleza que espera da bancada estadual do PDS, que é majoritária na assembléia, fidelidade partidária. Ele lembrou que [illegible] dos deputados [illegible] [illegible] quanto à posição dele, Flávio, [illegible] ao longo dos últimos anos [illegible] dedicação à causa partidária neste Estado, sendo, inclusive, presidente regional do PDS.

PEDIDA IMPUGNAÇÃO DE MAGNUS NO PMDB

Poucos momentos depois que o advogado Magnus Guimarães pediu filiação ao Diretório Municipal do PMDB, o deputado Cloter Mota, membro do partido, solicitou, através de recurso, a impugnação da filiação de Magnus.

A informação foi fornecida ontem pelo presidente do Diretório Municipal do partido oposicionista, Jackson Abílio de Souza. O deputado Cloter Mota, entretanto, negou que tenha entrado com pedido de impugnação, salientando, contudo, que isso seria feito ainda hoje.

De acordo com o presidente municipal do PMDB, após a entrada de qualquer pedido de filiação, os membros do partido têm três dias para tentarem impugná-la. Depois desse período, o impugnado tem três dias para se defender, após o que a comissão dispõe de cinco dias para aceitar a impugnação ou manter a filiação.

CPI INVESTIGA ROMBO NA FOLHA DE MÉDICI

Badocha: investigando desvio de recursos em Médici.

Membros da CPI que investiga o envio de recursos do Estado aos Municípios e sua aplicação, seguiram ontem para Presidente Médici onde, conforme o presidente da Comissão, deputado Jerzy Badocha, "apesar de pequeno o número dos funcionários em relação a outras unidades, se observou o desvio mensal de dois milhões de cruzeiros na folha de pagamento".

Badocha disse já ter provas suficientes de que o dinheiro enviado para pagamento dos servidores públicos estaduais pela Prefeitura de Médici era parcialmente desviado, "faltando apenas a identificação de quem era o autor deste delito" frisou Badocha.

ORÇAMENTO

O deputado comunicou ontem já haver concluído o relato para a comissão de Finanças da Assembléia e, com isso, desistido da convocação da secretária Jeniliene Meio para depor — ela deveria ter ido anteontem mas a coincidência da escolha dos delegados do PDS ao Colégio Eleitoral acabou fazendo com que a sessão fosse desmarcada.

O orçamento para 1985, segundo Badocha, é de 360 bilhões de cruzeiros o que, frente à inflação e à correção monetária, representa apenas mais 85% do que o orçamento de 1984 que foi de 98 bilhões. "A diferença em termos absolutos é de 270% mas é necessário observar o índice de defasagem da moeda nacional que foi de 191%", disse Badocha.

O deputado do PMDB concluiu fazendo uma crítica à propaganda do Governo. "Dizem que o Estado cresceu muito mas quando um orçamento sobe apenas 85% num ano isso não é um bom sinal", concluiu.

CONFIRMADA

No entanto, a presença da secretária Jeniliene Meio está confirmada, na Assembléia, para às 11 horas da próxima quinta-feira, dia 1º de novembro. Ao final da tarde de ontem a ALE enviou telex à secretária informando da nova data para que ela explique aos deputados detalhes sobre a proposta orçamentária para 1985.

Ônibus: SEMUSP promete atender horário noturno

O secretário Assis dos Anjos, de Serviços Públicos, informou ao vereador João Tavares, autor de sugestão para que no período da noite os ônibus façam a última viagem às 24 horas, a fim de permitir seja utilizada pelos que estudam e trabalham durante à noite, além das 23 horas, que a partir do próximo dia 1º de novembro as empresas deverão adotar a sugestão.

Ao salientar que está mantendo os entendimentos para que a idéia seja colocada em prática, o próprio secretário Assis dos Anjos declarou que é favorável, pois entende que a medida irá beneficiar uma faixa enorme de pessoas que durante à noite, quando termina o último período das escolas ou mesmo do trabalho, precisam se deslocar para bairros distantes.

CASO DAS GRADES

Em sessão o vereador João Tavares (PDS) denunciou, através de requerimento que encaminhou pela Câmara, ao DETRAN e à SEMUSP, a colocação de grades de ferro nos ônibus coletivos da Empresa de Transportes Porto Velho. O vereador diz que essas grades atentam contra o conforto dos passageiros, dificultam o acesso aos veículos e descaracterizam o modelo original dos ônibus que, no seu entender, não podem ser modificados a bel interesse da empresa, ainda mais que a modificação é para pior, prejudicando os passageiros, notadamente nos horários de maior movimento.

O vereador tem recebido diversas reclamações, com os passageiros dizendo que além das passagens que sofrem constantes aumentos, agora passam a ser tratados como gado em currais.

Odacir: todos votos de RO para o Maluf

"O fato de não ter havido nenhum voto nulo ou branco, indica, primeiro a unidade partidária em torno do nome do deputado Paulo Maluf. O PDS está unido, a bancada também, tendo votado nos deputados que considerou os mais adequados para representar a Assembléia Legislativa de Rondônia no Colégio Eleitoral". As observações foram feitas pelo senador Odacir Soares (PDS-RO), vice-líder do Governo.

Destacou, em seguida, que "Rondônia se mantém fiel às suas tradições de lealdade, fidelidade, civismo e patriotismo, acompanhando o presidente Figueiredo nessa tarefa de escolher o seu sucessor". Finalmente, Odacir elogiou o comportamento da bancada estadual: "ela agiu com discernimento, maturidade e bom senso, e não tenho dúvida de que os delegados apontados, assim como os seus suplentes continuarão nessa mesma linha de conduta, nesse mesmo tipo de ação, em obediência e em respeito à decisão nacional do nosso partido que escolheu o deputado Paulo Maluf"

Mulher sofre ameaças e tentativa de sequestro

O delegado Sebastião Victor Pereira determinou instauração de inquérito para apurar a tentativa de sequestro sofrida pela funcionária pública Teozinha Valser de Andrade, de 25 anos, residente à rua do Ouro, esquina com Rio Madeira, casa 12, Conjunto Marechal Rondon, ocorrida na madrugada de ontem, por volta de 1h15min.

O sequestrador, um desconhecido dirigindo um Opala de placa JB-9207, estava armado com uma faca e obrigou Valser a entrar no veículo. A funcionária pública estava acompanhada do menor, Nilton Ambrósio da Silva, que reagiu ao sequestro sacando de um revólver. Valser, por sua vez, conseguiu livrar-se do sequestrador pulando do carro quando este fazia uma curva nas ruas Amazonas com Sampaio Filho, bairro Areal, nas proximidades do 3º DP.

Na delegacia, Valser disse que o sequestrador pode fazer parte da família de uma menor morta, [illegible] pessoa, quando tomava banho no rio Preto. Valser explicou que a garota era filha de sua vizinha e que estava sob sua responsabilidade. No entanto, Tayana Andrade, filha de Valser, estava morrendo afogada.

Para salvar a amiga, a filha da vizinha pulou no rio e morreu afogada. A garota foi sepultada há três dias, mas, mesmo assim, Valser confirmou ao delegado Victor Pereira que só pode ser um parente da garota afogada que tentou sequestrá-la, haja vista não possuir inimigos até ontem, quando foi ameaçada e colocada dentro de um carro diante de uma faca.

Um morto e dois feridos na Oriente Novo

O motorista José Almeida morreu quando dirigia o Mercedes Benz de placa AB-1924 — caminhão —, através da estrada Monte Negro, na Mineração Oriente Novo, e foi abalroado pelo caminhão Alfa Romeo, placa não identificada, conduzido pelo motorista José Rodrigues de Souza, residente em Porto Velho, à rua Alexandre Guimarães, 1837.

Do acidente, saiu ferida a doméstica Elsa Felipe de Souza, moradora da casa de número 190, da Mineração Oriente Novo, José Rodrigues também ficou ferido, enquanto José Almeida morreu entre os destroços de seu caminhão.

O acidente aconteceu ontem e foi registrado pelo sargento Cupertino, da Polícia Militar, que apresentou o boletim de ocorrência policial ao delegado Abnael Novaes Neto, da Delegacia de Acidentes de Trânsito.

O delegado Antônio Adão, de Ariquemes, compareceu ao local do acidente acompanhando os peritos do Instituto de Criminalística. O cadáver de José Almeida foi trazido no "rabecão" do IML até Porto Velho, para ser necropsiado.

TRAFICANTE PRESO COM 750 GRAMAS DE "COCA"

Guajará-Mirim — O traficante de tóxico José Lustosa Moura, após intensa perseguição da polícia local, através do rio Mamoré, foi preso com 750 gramas de cocaína quando tentava cruzar a fronteira Brasil/Bolívia. O delegado Pedro Marinho, que liderou a prisão de José Lustosa, explicou que este é o quinto flagrante dado pela polícia em traficantes de "coca" e maconha, nesta semana.

Segunda-feira, dois traficantes foram presos quando tentavam cruzar com mais de um quilo de maconha, de Guayará Merim-Bolívia para Guajará, no Brasil. Ontem, às 23 horas, um agricultor estranhou a tentativa feita por José Lustosa de cruzar a fronteira, numa lancha, e chamou a polícia.

Ao sentir que estava sendo observado, o traficante fugiu na lancha, sendo perseguido pela equipe da Servic da Delegacia de Polícia de Guajará, sendo preso a mais de dois quilômetros do local onde fora localizado.

Colono denuncia demora do IML

O colono José Teodoro dos Passos, residente em Ji-Paraná, fez ontem ao deputado Sadraque Muniz, do PMDB, denúncia contra o hospital da Fundação Sesp, naquele município e o Instituto Médico Legal. Teodoro estava revoltado com os fatos que aconteceram com sua filha Nilda dos Passos, que morreu no hospital dia 5 de setembro em situação suspeita.

"Minha filha estava boa e discutiu com o médico de plantão, que até já sumiu de Ji-Paraná. Aí deram um remédio para ela e a garota morreu. Uma mulher que estava na mesma enfermaria disse que minha garota sentou, tomou água e depois teve a discussão".

Teodoro chega até a supor que Nilda haja sido envenenada por aplicação de medicamento errado "até involuntariamente mas isso eu quero provar", frisou o colono que em seguida passou a reclamar do IML, "que no dia 6 de outubro fez a exumação do corpo da minha filha e até hoje — ontem — não deu qualquer laudo e agora marcou para dia 13 de novembro".

O deputado Sadraque Muniz comprometeu-se com o colono que iria entrar em contato com a direção do Instituto Médico Legal, visando conseguir o laudo.

UNIR promove debate sobre linguistica

Teve início ontem, na Biblioteca Francisco Meirelles, o I Encontro de Linguística realizado pela UNIR, que contou com a participação de professores da Universidade e dos conferencistas, Roberto Dooley e Davi Fortune, pesquisadores da língua e cultura das tribos indígenas do Brasil.

Para o professor Roberto Dooley, que vem dando cursos na Universidade de Brasília há algum tempo, e é também coordenador do setor linguístico daquela entidade, este encontro é de suma importância para mostrar às pessoas que é no estudo de língua indígena que devemos procurar o segredo para um razoável desenvolvimento de Rondônia, da Amazônia e do mundo, para não se extinguir como já aconteceu a 16 dialetos nos anos recentes, só se mantendo 152 vivas e nove quase extintas.

Teixeira inaugura obras em Guajará

Com a presença do Governador Jorge Teixeira de Oliveira, e de outras autoridades de Porto Velho, Guajará-Mirim, o segundo mais antigo município de Rondônia, vê sumeda a sua estrutura física, hoje, diversas obras públicas, destacando-se a ampliação da sede municipal, a entrega da Praça Marechal Rondon, composta de quadras de vôlei, futebol de salão, e com brinquedos pedagógicos, mais a quadra de esportes da antiga Praça Barão do Rio Branco e, no distrito de Vila Nova, cerca de 48 quilômetros do centro urbano de Guajará, a inauguração do prédio da Teleron, com a implantação do sistema de DDD/DDI; e a ampliação da imagem de TV, abrangendo aquela Vila, o Iata, e toda a área em direção à Vila Murtinho.

Dois presidentes inauguram Itaipu

Foz do Iguaçu (EBN) — Os presidentes do Brasil, João Figueiredo e do Paraguai, Alfredo Stroessner, inauguraram ontem a hidrelétrica de Itaipu, que fornecerá energia para os dois países. Ao acionarem, às 10:30 hs, o mecanismo que pôs em funcionamento as duas primeiras unidades geradoras da hidrelétrica, simultaneamente ficaram acesos dois painéis luminosos com as bandeiras brasileira e paraguaia.

Este foi o ponto alto das solenidades que marcaram o início da operação de Itaipu, em que estiveram presentes o chanceler Saraiva Guerreiro, os ministros da Marinha, Alfredo Karam, do Exército, Walter Pires, da Aeronáutica, Délio Jardim de Mattos, da Indústria e do Comércio, Murilo Badaró, das Minas e Energia, César Cals, além dos chefes dos gabinetes militar Rubem Ludwig, e Civil, Leitão de Abreu, o chefe do SNI, Octávio Medeiros, e o governador do Paraná, José Richa.

Compareceram às solenidades de inauguração de Itaipu também como convidados, o presidente do Congresso, Moacir Dalla, o líder do Governo na Câmara, deputado Nelson Marchezan, o candidato do PDS à Presidência da República, deputado Paulo Salim Maluf, o líder do governo no Senado, senador Aloysio Chaves, e os senadores Gabriel Hermes Filho e Virgílio Távora.

O presidente João Figueiredo encontrou-se com o presidente do Paraguai, às 8:30 hs na linha divisória dos dois países, sobre a ponte da Amizade, acompanhados pelos ministros das Relações Exteriores do Brasil, Saraiva Guerreiro, e do Paraguai, Carlos Alberto Saldívar, e dos embaixadores do Paraguai, Adolfo Samaniego, e do Brasil, general Melo Matos. Após os cumprimentos os dois presidentes ouviram a execução dos hinos nacionais brasileiro e paraguaio e passaram em revista as tropas formadas em homenagem aos dois chefes de Estado.

A partir do encontro, na Ponte da Amizade, os presidentes João Figueiredo e Alfredo Stroessner permaneceram juntos durante cinco horas. O primeiro local visitado pelos dois presidentes foi a Estação de Furnas, onde foram recepcionados pelo ministro das Minas e Energia, pelo presidente da Eletrobrás, general Costa Cavalcanti, e pelo presidente de Furnas, Licínio Marcelo Seabra. Os presidentes João Figueiredo e Alfredo Stroessner descerraram as placas comemorativas referentes à inauguração do sistema de transmissão em corrente contínua, e a cada presidente foi entregue uma placa comemorativa sobre o evento. Depois, os dois chefes de Estado visitaram o edifício das válvulas de corrente contínua, onde foi servido um coquetel.

Em seguida, os presidentes do Brasil e do Paraguai dirigiram-se à barragem de Itaipu, onde chegaram às 10:30 hs. Após a execução dos hinos nacionais brasileiro e paraguaio, o presidente Alfredo Stroessner saudou o presidente João Figueiredo com um longo discurso. Em seguida, foi a vez do presidente João Figueiredo fazer o seu discurso, em que ele destacou a atuação dos seus antecessores, os ex-presidentes Castelo Branco, Costa e Silva, Garrastazu Médici, e Ernesto Geisel, lembrando também a participação decisiva do diretor geral de Itaipu general Costa Cavalcanti, e do diretor-adjunto, o paraguaio Enzo Debernardi. Num gesto de atenção para com o presidente e o povo paraguaios, o presidente João Figueiredo finalizou o seu discurso falando em espanhol.

Após os discursos, houve o descerramento da placa comemorativa da inauguração da hidrelétrica de Itaipu e os presidentes acionaram o mecanismo que pôs em funcionamento as duas primeiras unidades geradoras da hidrelétrica. Em seguida os presidentes João Figueiredo e Alfredo Stroessner receberam medalhas comemorativas do evento, do diretor-geral de Itaipu, general Costa Cavalcanti, e do diretor-adjunto Enzo Debernardi.

Depois da solenidade de inauguração, os dois chefes de Estado e as duas comitivas oficiais visitaram as unidades 1, 2, 3 e 4 de Itaipu, participaram de um rápido coquetel. Ao final da visita à casa de força, os presidentes João Figueiredo e Alfredo Stroessner, e os ministros das relações exteriores do Brasil e do Paraguai, conversaram durante dez minutos.

Às 13 horas, os presidentes João Figueiredo e Alfredo Stroessner, chegaram ao topo da barragem, à beira do lago de Itaipu, para a última solenidade. Após a execução dos hinos nacionais do Brasil e do Paraguai, o presidente João Figueiredo passou em revista a tropa do Colégio Militar do Paraguai, formada em sua homenagem e em seguida o presidente Alfredo Stroessner passou em revista tropas do Exército Brasileiro, ainda no topo da barragem, os dois chefes de estados se despediram. O presidente Figueiredo seguiu então para o aeroporto de Foz do Iguaçu, onde embarcou para Brasília às 14 horas.

ASSINE O ALTO MADEIRA

PM FEZ FESTA PARA O SUB-TENENTE PINHEIRO

O subtenente Pinheiro recebeu homenagens na sua despedida da PM. (Foto Juanito).

Diante de toda a tropa reunida no pátio externo do Comando Geral da PM, o coronel Lauro Magalhães leu o ato de transferência para a reserva do sub-tenente Francisco Alves Pinheiro, ontem de manhã. O sub-tenente foi homenageado pela Corporação e recebeu uma placa lembrando os bons serviços prestados à PM, durante a carreira como militar.

O coronel Lauro Magalhães, ao ler o ato que oficializava a passagem do sub-tenente Pinheiro à reserva, lembrou que "o Comando Geral da Polícia Militar deve muito a este homem que durante mais de 30 anos deu tudo de si para que pudéssemos seguir nossa meta constitucional, de promover a ordem e a justiça, garantindo a integridade física e moral de nossa comunidade".

Disse também que "ao invés da ociosidade, o sub-tenente poderá contar com mais tempo para a família, e continuará a receber o carinho de oficiais e praças, com quem trabalhou muito tempo". O coronel Magalhães comparou um soldado de 18 anos, que está há dois na PM, com o sub-tenente Pinheiro, há mais de 30, desde a antiga Guarda Territorial, dizendo que "Pinheiro é um exemplo a ser seguido por nossos jovens militares".

Como delegado, o cearense João Lucena Leal sempre mereceu desta veterano matutino o respeito que conquistou graças ao trabalho desenvolvido num período em que, sem duvidas, [illegible] o interior do Estado, ganhando o apelido de "João sem Medo", quando prendeu diversos criminosos e desvendou crimes tidos como insolúveis, casos como as mortes do advogado Agenor Carvalho e do empresário João da Calama. Este trabalho deu a Lucena milhares de votos durante a eleição de 1982, na capital e interior e a 1ª suplência como deputado federal. No entanto, talvez devido à série de [illegible] em sua [illegible] fez com que, ontem, o ex-delegado e advogado João Lucena Leal acabasse atingindo todos profissionais da imprensa que trabalham em Rondônia, fazendo acusação que ele mesmo admitiu, como um pedido de desculpa, haverem sido generalizadas. Lamentável que como muitos outros, o advogado João Lucena Leal haja aliado a pecha sobre a Imprensa quando deveria dizer quem estava no "bolso" da Polícia. E como acusador, generalizando, o ex-delegado acaba não sendo merecedor do apoio deste Jornal, só nosso repúdio.

NO CEMITERIO, LUCENA FEZ POLITICA E ACUSOU IMPRENSA

O advogado João Lucena Leal [illegible] a imprensa da capital de [illegible] para falar [illegible] delegados da Polícia Civil, [illegible] de Lucena, [illegible] política sobre o túmulo do policial Flávio César Santos, morto na noite de terça-feira, [illegible] "bandidos" com um [illegible] coração.

Durante o sepultamento de Flávio, Lucena passou à frente dos [illegible] familiares do policial morto e passou a gritar [illegible] "mais a dia 15 de [illegible] do próximo ano, quando assumir um novo governador no Estado, para o nome de [illegible] delegados corruptos e ladrões que [illegible] verdadeiros [illegible] Secretaria da Segurança Pública de Rondônia".

[illegible] muito e de [illegible] Kalil no delegado Dalto Xavier, por quem, segundo o próprio Dalto, Lucena [illegible] e ex-delegado [illegible] o diretor da Polícia Civil, Claudio [illegible] Bosaro, e o secretário adjunto da SSP, Antônio Almeida da Silva, [illegible] o secretário Humberto Muniz, [illegible] por não ter comparecido ao sepultamento de Flávio.

Drs. Ducinéia Medeiros Gregório
Clínica Médica e Pediatria

Drs. Aureciela Gregório Cantanhede Pacheco
Clínica Médica e Pneumologia

Consultório — Rua João Goulart, 2242 c/ Pinheiro Machado — tel. 221-3773

CERON

COMUNICADO

A CENTRAIS ELÉTRICA DE RONDÔNIA S/A — CERON, comunica aos senhores consumidores, que, em decorrência de manutenção em sua rede de distribuição, torna-se necessário interromper o fornecimento de energia elétrica nos seguintes dias, horários e locais:

DATA: 27 de outubro de 1984.
HORÁRIO: das 05:00 às 08:30 horas.
LOCAIS: Centro, Caiari, Areal, Tucumanzal, Vila Tupy, Nova Floresta, Mato Grosso, Mocambo, Triângulo, Estrada de Santo Antônio, Estrada de Areia Branca, Vila do Km 03 e Estrada de Ferro.

DATA: 27 de outubro de 1984.
HORÁRIO: das 14:00 às 18:00 horas.
LOCAIS: Caiari, Centro e Km 01.

Caso os serviços sejam concluídos antes do prazo, o restabelecimento de energia será antecipado independentemente de outro aviso.

DIRETORIA

FIGUEIREDO DESTACA IMPORTÂNCIA DE ITAIPU NAS RELAÇÕES BRASIL - PARAGUAI

BRASÍLIA — O Presidente João Figueiredo, em seu discurso de inauguração da Hidrelétrica de Itaipu, reiterou o desejo brasileiro de manter os programas de aproveitamento conjunto com o Paraguai, apesar da escassez de recursos econômicos e das restrições orçamentárias que o país enfrenta.

Figueiredo destacou a importância da usina, não só como solução para a crescente demanda de energia elétrica, mas, também, como forma de estreitar os laços de amizade entre o Brasil e o Paraguai.

Em seu discurso, o presidente Figueiredo fez um breve histórico da obra, manifestando o reconhecimento pelo trabalho de seus antecessores, os presidentes Castelo Branco, Costa e Silva, Emílio Médici e Ernesto Geisel, que, em seus governos, deram início à prosseguiram as negociações e estudos com vistas à construção da hidrelétrica.

Figueiredo concluiu ressaltando as tradições, interesses e aspirações comuns de brasileiros e paraguaios, afirmando que, mantendo e aprimorando a relação entre os dois países, "estaremos corresponder aos mais altos e fraternos ideais de cordiais convivência, prosperidade e bem-estar para nossos povos".

EMPENHO DE FIGUEIREDO

— O presidente do Paraguai, General Alfredo Stroessner, em seu discurso durante a inauguração da usina hidrelétrica de Itaipú, lembrou as lições de amizade entre Brasil e Paraguai, informando que sempre encontrou entre os governantes brasileiros ânimo favorável para o estreitamento dessa ligação.

Stroessner ressaltou a importância da usina, que surge como marco da retomada do desenvolvimento paraguaio, atrasado por situações adversas durante várias décadas. Destacou o trabalho diplomático realizado desde a realização do projeto e consolidou a conclusão da obra como resultado da harmonia que dominou na década brasileira.

Ao final de seu discurso, Alfredo Stroessner agradeceu ao presidente Figueiredo por sua demonstração de empenho e empenho no estreitamento das relações entre os dois países, informando que "a República do Paraguai inscreveu vosso nome como um de governantes que se contam de seus verdadeiros amigos".

Prédio no Centro de Rio Branco

Vende-se um prédio em alvenaria, próprio para hotel ou repartição pública, com 600 metros quadrados de área construída, com 16 apartamentos, no centro da cidade de Rio Branco — Estado do Acre. Tratar com Walter ou Manoca (Imobiliária União — Creci-J.0267) à Avenida Rui Barbosa, 1123. Telefone: 224-4949.

VENDE-SE

Um título do Botafogo Futebol Clube quitado ao preço Cr$ ..... 300.000,00 (Trezentos mil cruzeiros) e uma TV a cores Sanyo 20 polegadas. Tratar pelos fones: 221-5817 e 221-5829 no dia 27.

(26, 27)

GOVERNO DO ESTADO DE RONDONIA
SECRETARIA DE ESTADO DA SAUDE
HOSPITAL DE BASE DR. ARY PINHEIRO

EDITAL DE COMPARECIMENTO

O Diretor Administrativo do Hospital de Base Dr. Ary Pinheiro", solicita o comparecimento de todos os fornecedores cadastrados no Governo do Estado e que prestam serviços ao Hospital de Base, a fim de tratarem de assuntos de interesses de suas empresas, nos próximos dias 29 e 30 OUT 84, no horário das 15 às 17 horas. Local: Divisão Administrativa/MB.

Porto Velho (RO), 23 de outubro de 1984

José Francisco da Cunha
Diretor Administrativo
Hospital de Base

(26, 25 e 26)

CURSO DE PROGRAMAÇÃO E DIGITAÇÃO

COLEGIO EINSTEIN

INICIO DIA 29 DE OUTUBRO
MATRICULAS E INFORMAÇÕES
RUA GONÇALVES DIAS N.º 92
FONE: 221-3185

Parabéns Caterpillar pelos 30 anos no Brasil.

A Caterpillar está comemorando 30 anos de fabricação no Brasil.

São três décadas de acelerado desenvolvimento, em que a Caterpillar colocou nosso país lado a lado com a vanguarda da tecnologia no setor de máquinas pesadas.

Com sua presença, o País ganhou e progrediu, e nós, da Lion, como revendedor Caterpillar, nos orgulhamos de haver contribuído para o progresso gerado durante todo este tempo.

Parabéns Caterpillar, e vamos em frente, que o futuro tem pressa.

LION
São Paulo · Bauru · Campinas · Presidente Prudente · Ribeirão Preto · Santos · São José do Rio Preto · São José dos Campos · Sorocaba · Campo Grande (MS) · Dourados · Cuiabá · Manaus · Porto Velho · Rio Branco e Boa Vista

REVENDEDOR CATERPILLAR

AJUDE SUA CIDADE. Receba o fiscal com carinho.

Porto Velho está crescendo. O progresso chega em todos os lares através de obras, de infraestrutura. Precisamos de mais informações para continuarmos a trabalhar e lhe oferecer outros benefícios.

Quando o fiscal chegar a sua porta, receba-o com carinho, ele é antes de tudo um amigo e trabalhador.

Ajude-o fornecendo informações, você estará ajudando toda a comunidade.

Obrigado.

Vamos trabalhar juntos, melhorando Porto Velho.

Administração
Sebastião Valladares
REALIZANDO UM NOVO TEMPO

SECRETARIA MUNICIPAL DA FAZENDA
LETÁCIO LUCENA DE FREITAS
Secretário

A CRISE DO FUTEBOL

RAUL

Os dirigentes têm que pensar mais no futebol do que neles próprios

Texto de Wilson de Carvalho — Fotos de Jair Mota

Estão matando o nosso futebol. A afirmação de Telê Santana, ex-técnico da seleção brasileira, só não assustou os dirigentes, definidos pelo ex-goleiro Raul, o mais novo comentarista da rádio Tupi, como verdadeiros agentes funerários do futebol. O presidente da FIFA, João Havelange, declarou-se temeroso de o Brasil não se classificar para a Copa de 86, no México. Nunca ficamos fora de um Mundial. Agora, surge Pelé para dizer muito mais: O povo terá que ter calma para a corrupção não acabar com o futebol e o próprio país. Enquanto isso, clubes e federações não chegam a um acordo quanto ao número de clubes para a próxima Copa Brasil, apesar de a CBF ter decidido anteontem, que ao invés dos 20, conforme ela própria pretendia, o campeonato terá 44 equipes. Em outras palavras: a maioria dos dirigentes não quer mesmo consertar nada. Raul é que diz muito bem: "Só pensam neles próprios. Se não houver um basta, eles irão acabar com o futebol no Brasil, pois nem o Maracanã, hoje, um verdadeiro ninho de baratas, eles preservam".

Em nenhum momento da entrevista, houve motivo para Raul sorrir.

Raul, todos sabem, foi um dos maiores injustiçados na convocação para a Copa da Espanha. Teria sido a sua última oportunidade para participar de um Mundial. A partir do momento em que ele ingressou na profissão de comentarista esportivo, é de se supor que vá a uma Copa. Acontece que não é bem assim. É a opinião do próprio Raul.

— Eu já me perguntei várias vezes: meu Deus, será que eu não vou a uma Copa, nem como radialista? Se não houver um chega, uma mão de ferro que para com tudo isto, eu não vou à Copa nenhuma. Mas tem uma coisa: se o Brasil não se classificar para a Copa do Mundo, uma temeridade do próprio presidente da FIFA, daremos nomes de toda essa gente que vem enterrando o nosso futebol. E a lista é grande, muito grande mesmo. Mas não devemos nem pensar nisso, pois será o caos total.

Raul, por ter sido jogador até o ano passado, além de ter sentido mais duramente os problemas, leva a vantagem do conhecimento de causa.

— Não dá mais para continuar desse forma. O Maracanã, por exemplo, é uma sujeira danada. Um verdadeiro ninho de baratas. No jogo da minha despedida minha mulher passando pelo corredor de acesso ao campo e vendo tanta barata, não entendeu como os jogadores aceitam passivamente tudo isso. Nos boxes do banheiro, são poucos os chuveiros. Só existem os canos. Na área reservada ao aquecimento, tem até prego aparecendo. Tudo está semidestruído e ninguém toma conhecimento. O maior estádio do mundo, que deveria servir de orgulho para nós, brasileiros, está caindo aos pedaços. Pode isto? O Maracanã é tombado pelo patrimônio histórico. O Governo, não importa se Federal ou Estadual, teria que arcar com a recuperação. Mas o que se vê é um total desinteresse, um desleixo pelo esporte.

CULPA DE TODOS NÓS

Atribui-se à falta de um maior número de talentos e, em última análise, o declínio técnico do nosso futebol, o motivo de não ganharmos nada desde a vitória consagradora no Mundial do México, em 70. Culpa de quem?

— É claro, de todos nós, sem exceção. Os jogadores, por exemplo, e fui um deles, se omitem. O Sindicato não tem força. Só no tempo do Zico, naturalmente pelo prestígio que ele tinha, ainda se fez alguma coisa. O estádio do Olaria foi interditado. O problema maior é que a classe é desunida. Não tem força alguma, você vê que neste momento em que se discute o número de clubes na Copa Brasil, a própria imprensa não ouve os jogadores sobre o assunto. Os jogadores que estão bem, e não poucos, ficam na deles.

O dia em que a Alfândega apertar, não tem avião que chegue do exterior, com essas taras indecentes que estão à frente do futebol. É claro que não são todos, e não se pode generalizar em setor nenhum, mas uma grande parte chega a ser caso de polícia. A afirmação é de Doalcei Camargo da Rádio Tupi. Raul concorda inteiramente.

— Essas pessoas que administram futebol pensam que é tudo indestrutível. É só acabar, nasce outro. Nada disso, meu amigo. Quantos grandes clubes apareceram nestes anos todos? O Cruzeiro, no qual joguei, o Botafogo, Santos e o Palmeiras. O Flamengo, que também participei, e só. Quer dizer, a crise vem de 70 para cá e, ao que tudo indica, irá piorar.

Como querem talentos, futebol de boa qualidade, aquele tão decantado em prosa e verso como o maior do mundo, com péssimos gramados, vestiários acanhados e nojentos, calendário desumano e, para complicar mais ainda, arbitragens que permitem o antijogo e a violência? Pergunta Raul. Você vê que temos ótimos árbitros como o Wright, o Arnaldo, Wilson Carlos, Romualdo Arpi Filho, mas que falham disciplinarmente.

Vi o Mozer agredir um jogador do Volta Redonda e ficar por isso mesmo. Como é que pode um jogador que sabe trabalhar a bola, se afirmar levando tanta porrada?

VAIDADE

Muitos acabam se tornando "pipoqueiros" (medrosos), conforme enfatizou o técnico Jair Pereira. Certo, Raul?

— Exatamente. Esses homens que dirigem o futebol querem o quê? Agora mesmo, estão aí discutindo o óbvio que é uma Copa Brasil com 20 clubes. Numa etapa, com primeira e segunda, terceira, quantas divisão forem necessárias. Os caras querem um campeonato para eles para atender à vaidade e interesses pessoais ou políticos deles próprios. Eles não pensam no jogador, no futebol, no próprio esporte do país. Pensam neles. Não é possível que essa gente insista em querer tantos clubes na Copa Brasil. O ideal é 20, tudo bem, admite-se 26, mas com turno e returno. Com tempo para o jogador treinar, se aprimorar, produzir mais.

O ex-goleiro do Flamengo adverte para a necessidade urgentíssima de aparecer uma mão firme a acabar com os agentes funerários do futebol.

— Giulite teria que impor uma ditadura de uns dez dias para parar com tudo. O presidente do Flamengo, meu grande amigo George Helal, deveria confirmar a disposição de melar tudo. Quero ver se ele terá peito. Tenho certeza que se alguém tomar a iniciativa, vai vencer. Não haverá condição de fazerem o campeonato. Vamos acabar com esse negócio de ter que botar um clube de Santa Catarina, de não sei mais aonde ou que um Flamengo não pode descer à Segunda Divisão. O Milan foi rebaixado na Itália, Paolo Rossi pegou suspensão de dois anos.

Será preciso que alguém dê um soco na mesa. Do jeito que está, a baderna, não pode mais continuar. Clubes abandonam o campeonato para jogar no exterior, não há sequer o respeito ao público. As rendas baixam a cada dia e, ainda assim, eles dão salários de futebol europeu. O Volta Redonda está aí dez anos com o mesmo campo. Estamos há dois anos e pouco da Copa e não sabemos nem quem será o treinador.

— Quem diz isto aí, é o meu colega Carlos Marcondes, da Tupi, e ele está muito certo. Os dirigentes não pensam no futebol, e sim neles próprios, nos seus interesses. O que o Pedro Lopes, o Paulo Maracajá querem é botar o Joinville, o Leônico na Copa Brasil, clubes que não estão no ranking. Não tiro o direito de todos os clubes participarem, desde que ganhem esse direito. O exemplo de São Paulo é muito bom. Campeonato em turno e returno, com acesso e descenso. (Raul).

SÓ PREJUÍZOS

O prejuízo para o jogador é muito grande, diz Raul.

— Poucos sabem que a vida do jogador geralmente é um fracasso. É uma vida que não é de família, não é de convivência. Concentração enche o saco. Já peguei de quinta a domingo. Não há tempo para nada; jogo em cima de jogo. Não se pode nem curtir uma grande vitória.

Traído pelo hábito como jogador e, naturalmente, inconformado com a vida desumana que também o atingiu, Raul soltou uma frase como se ainda estivesse jogando:

— Somos um time de heróis. Isto gera a violência e o baixo nível técnico. O jogador com 31 anos é um velho desgastado. E chega-se a um ponto em que não se agüenta. Por isso, o Marinho tomou aquele pileque na Europa. Até o período de férias está mal colocado. Época de Natal e Ano Novo, obriga vários jogadores a viajarem a tudo quanto é Estado distante, para rever os seus familiares. Depois de tudo isso, treina-se dez dias e entra-se na competição. Sem preparo algum. Sabem quantas pessoas assistiram à decisão da Copa Brasil entre Vasco e Fluminense? Apenas 65 mil. Produto de um índice técnico baixo e agravado pela saída dos principais jogadores. É jogo em cima de jogo, fazendo com que jogadores e torcedores percam o gosto pelo futebol.

— Raul concluí o depoimento com pessimismo.

— Está feia a situação do futebol brasileiro. Querem outro exemplo? O Michael Jackson é o maior fenômeno da música, no momento, mas se o colocarem todo o dia na Praça da Apoteose, vai virar um qualquer. É o caso da própria Seleção Brasileira que eles não preservam e desmantelam. Estão fazendo tudo ao contrário. Outro dia, Júnior me mostrou um novo tipo de caneleira. Colocamos ainda no Flamengo. Era para jogar mais tranqüilo, devido à pancadaria que os árbitros não coíbem. Não é um absurdo? Ou dão um soco na mesa, conforme disse o Carlos Marcondes, ou teremos que assistir ao enterro do futebol brasileiro.

LEIA O "AM"

PARREIRA TEME PELO BRASIL NAS ELIMINATÓRIAS

Paris — A imprensa francesa está dando grande destaque às declarações do técnico Carlos Alberto Parreira, durante uma viagem pela Europa, de que o Brasil é o país mais atrasado na preparação para as eliminatórias e que pela primeira vez na história está ameaçado de não se classificar para a Copa do Mundo.

— Confesso que estou muito preocupado. Nós, no Brasil, atualmente, não temos técnico, não temos programação, não temos time e nem sabemos se vamos contar nas eliminatórias com jogadores como Zico, Sócrates, Falcão, Júnior e Cerezo que estão na Itália. Sempre recebo notícias do Brasil e sei que até agora ninguém sabe quem vai ser [illegible] desses grandes ídolos, se eles não poderão enfrentar a Bolívia e o Paraguai.

Falta estrutura

Os franceses [illegible] Parreira à Seleção da França e ao mesmo tempo se [illegible] com a possibilidade, levantada pelo técnico, de o Brasil ficar fora da Copa do Mundo. Parreira [illegible] muito [illegible] nesta fase de preparação da equipe dos Emirados Árabes para a disputa da Taça da Ásia. Como já dirigiu a Seleção Brasileira, todos querem saber como anda o Brasil.

— Quando dirigi a Seleção Brasileira, [illegible] jogadores em condições de chegar a [illegible]. A viagem à Europa [illegible] vários jogadores [illegible] clubes disputando [illegible]. Depois, disputamos a Copa América sem condições de preparar um time. A gente se reunia quase na hora da viagem. Com um time na base dos valores individuais e sem conjunto, acabamos perdendo a final contra o Uruguai. [illegible] tirar todo o proveito para manter a equipe em atividade e formar a verdadeira Seleção. Mas nada disso se fez no Brasil.

Parreira lembra que os dirigentes não têm força para impor um calendário racional e as [illegible] acabam envolvendo tudo e [illegible]. Quem paga um preço [illegible] é o jogador, obrigado a [illegible] de qualquer jeito.

— O jogador só desgasta-se [illegible]. Todos [illegible] grandes fases de Guimarães e Peri. [illegible] O futebol vive de [illegible] grandes jogadores e é necessário [illegible] Com a saída dos jogadores que foram para Itália, o nível técnico baixou muito e para [illegible] um programa [illegible], e [illegible] Brasil.

França forte

Carlos Alberto Parreira [illegible] armadas [illegible] e formação [illegible] todos jogando [illegible]. A Itália, agora mesmo, fez um amistoso e o Campeonato para. Para o ano que vem, a França, a Alemanha, a Inglaterra e outros países importantes no futebol já estão com seus calendários prontos desde 83.

— E lá no Brasil — pergunta Parreira?

Ele mesmo responde:

— No Brasil nem se sabe quem é o técnico. [illegible] adaptação à altitude e viver em La Paz. [illegible] dúvida de que a classificação do Brasil [illegible] mais uma vez dos valores individuais que nós temos.

O técnico comenta a boa fase da França, [illegible] jogadores como Platini, Tigana e outros jogadores [illegible] a equipe está jogando um futebol [illegible] o estilo do futebol brasileiro.

— Desde a Copa de 78, na Argentina, venho [illegible] dos franceses. Naquela Copa [illegible] desclassificação foi injusta. Mas, observando a Copa da Europa, a equipe mostrou sua capacidade. Tem a arte de vencer com uma mística como Platini. Todos os grandes equipes precisam de um [illegible]. Acredito que a França será um sério candidato ao título da Copa do México.

Parreira diz que o futebol atual precisa da participação do jogador no campo todo. [illegible] que atacar e voltar para ser soldado de marcação.

DOCUMENTO PERDIDO

O Sr. Wmarley Martins Borges, comunica para os devidos fins de direitos que perdeu sua Carteira de Habilitação. Favor quem os encontrar entregar na Portaria deste Jornal.

VENDE-SE

Um caminhão F. 11.000 modelo 81 em perfeito estado de conservação, no valor de 20.000.000,00. Os interessados deverão tratar à Rua D. Pedro II N. 367.

ESTADO DE RONDONIA
PODER JUDICIÁRIO
COMARCA DE PORTO VELHO-RO.

EDITAL DE CITAÇÃO DE SIDNEY ROBERTO LOPES, EMILIANA MARIA LOPES E EPAMINONDAS TEIXEIRA VEGA, COM PRAZO DE (TRINTA) DIAS.

O DR. SULAIMAN MIGUEL NETO, MM. JUIZ DE DIREITO DA 3.ª VARA CÍVEL DE PORTO VELHO-RO, EM EXERCÍCIO, NA FORMA DA LEI, ETC.

FAZ SABER que a quantos o presente edital virem ou dele conhecimento tiverem que, por este [illegible] se processam os autos de Ação Declaratória de Nulidade (feito n.º 2.672) em que MANOEL SANCHES e LEOPOLDO LAVERS KABANA promovem contra SIDNEY ROBERTO LOPES, brasileiro, [illegible], industrial; EMILIANA MARIA LOPES e EPAMINONDAS TEIXEIRA VEGA [illegible], atualmente em lugar incerto e não sabido, por este meio CITA os mesmos [illegible] para que tomem conhecimento da presente ação e, querendo, contestem a mesma no prazo de 15 (quinze) dias, ficando cientes de que não sendo contestada a ação, presumir-se-ão aceitos pelos requeridos como verdadeiros os fatos articulados pelos requerentes. Tudo conforme despacho do MM. Juiz de Direito. DESPACHO: "Cite-se por edital com prazo de trinta dias. PVH, 30/ago/84. (a.) Renato Martins Mimessi, Juiz de Direito". E para que não seja alegado ignorância por parte dos requeridos ora citados, os autos referidos poderá ser visto e examinado pelas pessoas credenciadas para tal neste juízo, que tem sua sede no Fórum Rui Barbosa Praça Marechal Rondon, nesta cidade de Porto Velho-RO. Dado e Passado nesta cidade de Porto Velho, aos 11 de setembro de 1984. Eu, Brás F. Dantas de Souza, Téc. Judiciário, datilografei e assino por determinação do MM. Juiz de Direito.

SULAIMAN MIGUEL NETO
JUIZ DE DIREITO

(26, 27)

EDITAL DE CONVOCAÇÃO

O Danúbio Azul Bufante Clube, CONVOCA todos os sócios nos termos do Estatuto, Artigos 10 a 18 e 40 para em ASSEMBLÉIA GERAL EXTRAORDINÁRIA deliberarem sobre a dissolução social e destinação patrimonial, no dia 04/11/84 às 20:00 horas, em sua sede social.

Porto Velho, 25/10/84

MANOEL BELEM DA CRUZ
Presidente

PREFEITURA MUNICIPAL DE JARU

AVISO

A Prefeitura Municipal de Jaru, através da Comissão de Licitação designada pela portaria nr 037/84 de 07 de maio de 1.984, torna público para conhecimento dos interessados, que fará realizar às 14:00 (quatorze) horas do dia 08 de novembro do corrente ano, na sede da Prefeitura Municipal,

Tomada de Preços nr 003/84 para aquisição de material permanente (móveis p/ escritório).

O edital na íntegra e as informações complementares sobre os elementos da presente tomada de preços, bem como a especificação dos materiais que fazem parte integrante do presente edital, encontram-se na Prefeitura Municipal de Jaru, na Divisão de Administração.

Geraldo Luiz da Silva
Presidente da Comissão

Estadual só tem jogos em Pimenta

Os times do interior jogam nesta semana

Só no Município de Pimenta Bueno que haverá jogos nesta semana pelo Campeonato Estadual, confirmou ontem o diretor de futebol, Neymário Cunha. Nos demais Municípios as partidas ficaram para a próxima semana, em virtude da falta de definição de algumas chaves e do péssimo estado da BR-425.

Os jogos de Pimenta Bueno serão domingo: União, de Cacoal, x Ipiranga, de Ji-Paraná, às 14 horas; Corintians, de Cacoal, x Vera Cruz, de Ji-Paraná, às 16 horas, ambos pela chave C. Os quatro times ainda possuem condição de se classificar, desde que não sejam derrotados. Mas o Vera Cruz é o que está em melhor situação, pois soma três pontos positivos e precisa apenas empatar para prosseguir no certame. Já o Ipiranga é o que se encontra na situação mais delicada, pois tem que vencer o União e torcer por uma derrota do Corintians para se classificar. Por outro lado, as equipes de Cacoal necessitam apenas da vitória para chegarem à segunda fase da competição.

CHAVE B

Na chave B, só haverá jogos nos dias 4 e 10 de novembro, tento em vista que a estrada 425 — Porto Velho a Guajará-Mirim —, se encontra em péssima condição de tráfego e não há possibilidade das equipes se deslocarem. Nesta chave restam os jogos Flamengo x Guajará, Moto Clube x Pérola e Flamengo x Pérola. O rubro-negro de Porto Velho tem estes dois compromissos porque estava disputando o X Copão da Amazônia, em Macapá, enquanto que o jogo do Moto Clube foi adiado de quarta-feira porque o Pérola não pôde vir à capital devido a má situação da BR-425.

CLASSIFICADOS

As chaves A e D já estão definidas. Ipiranga, de Porto Velho, e Rio Branco, de Ariquemes, são os classificados da chave A, enquanto que Cinturinha e Veteranos, ambos de Vilhena, se classificaram na chave D. Agora eles esperam apenas a definição das outras duas chaves para partirem à segunda etapa.

Gonzaga pede avião ao Governador

Em virtude da BR-425 — Porto Velho-Guajará-Mirim —, não ter condição de tráfego, o presidente em exercício da FDR, Luiz Gonzaga, vai solicitar ao governador Jorge Teixeira o avião do Governo do Estado para transportar os times de Guajará e Porto Velho nos dias de jogos.

Luiz Gonzaga explicou sua decisão ao dizer "precisamos dar continuidade ao campeonato estadual e a estrada não apresenta condição de tráfego". Para o presidente, só o governador pode resolver esta situação, uma vez que as passagens aéreas estão caras e o Governo do Estado possui um avião exclusivo.

Curso de árbitros começa hoje à noite

Sob a direção do árbitro Jaime Melo — diretor da Escola de Árbitros da Federação de Desportos de Rondônia —, inicia hoje, às 21 horas, no auditório da Embratel, o curso de formação de árbitros de futebol promovido pela FDR.

O curso será aplicado à noite, de amanhã até 15 de dezembro, na Biblioteca José Pontes Pinto. Segundo Jaime Melo, o curso formará árbitros para atuarem no campeonato de 85, visto que vai conter da parte teórica e prática das regras de futebol, redação de súmulas, relatório, português, legislação esportiva e noções de primeiros socorros. Os testes serão teóricos e, em seguida, numa partida de futebol. Para os que concluírem o curso serão entregues diplomas.

Campeonato do Areal entra na fase final

Rio Negro e Grêmio decidem domingo, às 9 horas, no campo Moacir Mota, o terceiro turno do campeonato do Bairro do Areal. Para os dois times só a vitória interessa, pois se houver empate o campeão desta fase será o Santos, que tem excelente campanha.

Apesar de a decisão do terceiro turno ser domingo, o presidente da Liga, Elias Fernandes, marcou para amanhã a primeira partida do turno decisivo da competição entre Atlético Rondoniano e Internacional. Segundo ele, a antecipação desta partida não vai atrapalhar em nada a decisão do campeonato, uma vez que o campeão do terceiro turno só entra nesta fase na outra semana.

Conjunto esportivo ganha iluminação

A Prefeitura Municipal de Porto Velho, responsável pela construção do conjunto esportivo "Deroche Pequeno Franco", próximo ao ginásio Cláudio Coutinho, colocou iluminação, que já fazia parte do projeto de construção.

Hoje, de posse desse benefício, os "peladeiros" que desfrutam, principalmente das quadras de areia daquele conjunto esportivo, onde é praticado o futebol Society reconhecem o trabalho feito pela Prefeitura, que veio ajudar em muito, permitindo que a prática de competições futebolísticas se prolonguem até a noite, haja visto que antes terminavam bem mais cedo.

O conjunto "Deroche Pequeno Franco" recebe diariamente centenas de pessoas — tem até futebol feminino —, mas é nos fins de semana, aos sábados e domingos, que o grande fluxo é muito maior, forçando que as partidas de 10 minutos ou dois gols continuem até mais tarde, com todos participando do lazer.

JUSTIÇA DO ESTADO DE RONDÔNIA
Ofício de Registro Civil e Anexos da 1ª Circunscrição Judicial de Rondônia
Cartório de Protestos
Oficial: Albino Lopes do Nascimento
COMARCA DE PORTO VELHO
EDITAL DE INTIMAÇÃO — PRAZO
Av. Sete de Setembro, 1083 — Galeria Central
Porto Velho — Rondônia

Responsável Sebastião José Soares Albuquerque — D/P Valor Cr$ 177.262,80 — Protestante Polardio do Brasil Ltda., através do Bradesco S/A.

Responsável M. F. Lozich Comercio e Representações — D/P Valor Cr$ 196.015,00 — Protestante Herlon Distr. de Malhas Ltda., através do Bradesco S/A.

Responsável Ferragens Satelite Ltda — Tripl. Valor Cr$ 124.300,00 — Protestante Ushimarote Serras Para Aço e Ferro Ltda.

Responsável Comercial Gonçalves — D/P Valor Cr$ 870.000,00 — Protestante Distr. de Bebidas Souza Ltda., através do Basa.

Responsável Comercial Importadora Mamoré Ltda — D/P Valor Cr$ 176.767,50 — Protestante Primicia S/A Ind. e Com., através do Banco do Brasil S/A.

Responsável J. F. da Silva — D/P Valor Cr$ 479.611,00 — Protestante Fassina Maqs. Ferramentas Ltda., através do Bradesco S/A.

Responsável José Pereira da Silva — D/P Valor Cr$ 482.800,00 — Protestante Maldi S/A Ind. e Com., através do Bradesco S/A.

Responsável M. G. Pasco — D/P Valor Cr$ 46.528,80 — Protestante Transporte Universal Ltda., através do Bradesco S/A.

Responsável Valdeci F. de Lima — D/P Valor Cr$ 130.500,00 — Protestante Fassina Maqs. Ferramentas Ltda., através do Bradesco S/A.

Responsável Ind. de Móveis e Esquadrias Alvorada — D/P Valor Cr$ 89.000,00 — Protestante Imp. Rib. Preto Ltda., através do Banco do Brasil S/A.

Responsável João Carlos de Souza Santos — N/P Valor Cr$ 1.053.624,44 — Protestante Nordeste S/A — Cred. Financ. e Investimentos.

Responsável Aloiso Vieira Nascimento — D/P Valor Cr$ 802.400,00 — Protestante Polo Com. Repres. Mat. Constr. Ltda., através do Banco Finasa S/A.

Responsável Francisco dos Santos Barbosa — D/P Valor Cr$ 912.800,00 — Protestante Polo Com. Repres. Mat. Constr. Eletr. Ltda., através do Banco Merc. de São Paulo S/A.

Responsável João Antonio da Matta — N/P Valor Cr$ 712.760,00 — Protestante Fertil Com. e Repres. Ltda., através do Bradesco S/A.

Responsável Edvaldo José Queiroz — D/P Valor Cr$ 8.000.000,00 — Protestante O. S. Gurgel Imp. e Com., através do Banco Real S/A.

Responsável Gunther Heinrich Ruscheweyh — D/P Valor Cr$ 8.000.000,00 — Protestante O. S. Gurgel Imp. e Com. através do Banco Real S/A.

Responsável Maria Odete Maximo Brandão — D/P Valor Cr$ 550.000,00 — Protestante Transportadora Zoruja Ltda., através do Banco Itaú S/A.

Responsável Maria do Carmo de Arruda Campos Trivelato — N/P Valor Cr$ ... 5.494.587,30 — Protestante Banco Brasileiro de Descontos S/A.

Responsável V. Almeida — D/P Valor Cr$ 581.538,11 — Protestante Cia Hering., através do Comind S/A.

Responsável Guilherme de Mendonça Furtado Filho — N/P Valor Cr$ 450.000,00 — Protestante Banco do Estado do Acre S/A — Banacre.

Responsável Marcenaria Oliveira Ltda — D/P Valor Cr$ 571.764,00 — Protestante Coml. Feliz Magalhães Ltda., através do BCN.

Responsável E. B. S. Neto — D/P Valor Cr$ 807.960,58 — Protestante Etera S/A Indl. e Coml., através do Banco Itaú S/A.

Responsável Raimundo José Jansen Pereira Filho — D/P Valor Cr$ 59.000,00 — Protestante Jurisbrás Ltda., através do Bea.

Responsável M. M. Mat. Constr. Repres. Ltda — D/P Valor Cr$ 381.000,00 — Protestante Metg. Rocha Ltda., através do Banco Nacional S/A.

Responsável Casa Tabira Ltda — D/P Valor Cr$ 359.000,00 — Protestante Metg. Rocha Ltda., através do Banco Nacional S/A.

Responsável Maria Eliete Mendes — D/P Valor Cr$ 150.000,00 — Protestante Banco da Amazônia S/A.

Responsável Aroldo de Barros Vargas — L/C Valor Cr$ 164.509,00 — Protestante Financiadora BCN S/A Cred. Financ. e Investimentos.

Responsável Antonio Carlos da Silva — N/P Valor Cr$ 69.644,24 — Protestante Nordeste S/A — Cred. Financ. e Investimentos.

Responsável G. G. Moura — D/P Valor Cr$ 252.134,00 — Protestante Siemens S/A através do Bradesco S/A.

Responsável G. G. Moura — D/P Valor Cr$ 348.463,00 — Protestante Siemens S/A, através do Bradesco S/A.

Responsável João Maria de Medeiros — N/P Valor Cr$ 748.208,00 — Protestante Fertil Com. e Repres. Ltda., através do Bradesco S/A.

Responsável Pedro dos Santos Neto — N/P Valor Cr$ 712.700,00 — Protestante Fertil Com. e Repres. Ltda., através do Bradesco S/A.

Responsável Francisco Alves da Silva — D/P Valor Cr$ 550.000,00 — Protestante Transportadora Zoruja Ltda., através do Banco Itaú S/A.

Responsável Francisco Alves da Silva — N/P Valor Cr$ 550.000,00 — Protestante Transportadora Zoruja Ltda., através do Banco Itaú S/A.

Responsável Francisco Alves da Silva — D/P Valor Cr$ 550.000,00 — Protestante Transportadora Zoruja Ltda., através do Banco Itaú S/A.

Responsável Francisco de Paula Arruda — N/P Valor Cr$ 700.858,00 — Protestante Cruzeiro do Sul S/A.

Responsável Jaime da Silva Paros — N/P Valor Cr$ 130.787,80 — Protestante Cruzeiro do Sul S/A.

Responsável Raimundo Laelson Soares Rocha — N/P Valor Cr$ 90.808,00 — Protestante Cruzeiro do Sul S/A.

Responsável D. P. Sobrinho — D/P Valor Cr$ 537.200,00 — Protestante Brastalis Ind. Com. Imp. Exp. Ltda., através do Banco Itaú S/A.

Responsável J. Prado Com. Repres. Ltda. — D/P Valor Cr$ 1.762.750,00 — Protestante Com. Sucata Vidros Sto. Elias Ltda., através do Banco Itaú S/A.

Responsável M. F. Navarro — D/P Valor Cr$ ... 870.846,00 — Protestante Inds. Kappaz S/A., através do Banco Itaú S/A.

Responsável M. F. Navarro — D/P Valor Cr$ ... 870.846,00 — Protestante Inds. Kappaz S/A., através do Banco Itaú S/A.

Responsável Maria Salete D'Alexandria Roupas — D/P Valor Cr$ 443.825,00 — Protestante Lee S/A Ind. de Conf., através do Banco Itaú S/A.

Responsável M. F. de Araujo Comercio Repres. — D/P Valor Cr$ 155.189,42 — Protestante Inpesa Filmes Ltda., através do Banco Itaú S/A.

Responsável Supermercado Wemar Ltda. — D/P Valor Cr$ 102.312,00 — Protestante Vieira Sampaio Ind. e Com. S/A., através do Banco Itaú S/A.

Responsável Transportadora Guaporé Ltda. — D/P Valor Cr$ 127.874,65 — Protestante Hoesch Ind. Molas Ltda., através do Banco Itaú S/A.

Responsável Adegildo Aristides Ferreira — N/P Valor Cr$ 2.000.000,00 — Protestante Banco do Estado de Rondônia S/A.

Responsável C. R. O. — Construtora Rondônia de Obras Ltda. — D/P Valor Cr$ 1.807.200,00 — Protestante Regipa Com. de Auto Peças., através do Beron.

Responsável C. R. O. — Construtora Rondônia de Obras Ltda. — D/P Valor Cr$ 1.846.234,00 — Protestante Regipa Com. de Auto Peças., através do Beron.

Responsável Vandorlin Pereira da Silva — N/P Valor Cr$ 34.370.000,00 — Protestante Banco Brasileiro de Descontos S/A.

Responsável Mara Salete D'Alexandre Roupas — D/P Valor Cr$ 241.897,33 — Protestante Lee S/A Ind. de Conf., através do Banco Itaú S/A.

Responsável Jesus Matias Pereira — D/P Valor Cr$ 75.000,00 — Protestante Auto Peças Izabelle.

Responsável Jesus Matias Pereira — D/P Valor Cr$ 1.300.000,00 — Protestante Auto Peças Izabelle.

Responsável Ruril Carlos Schuma — N/P Valor Cr$ 80.000,00 — Protestante Rondônia Empreendimentos Ltda., através do BCN.

Responsável Alvorada Modas Ltda. — D/P Valor Cr$ 82.101,53 — Protestante Pernalek S/A. Ind. Com., através do Bradesco S/A.

Responsável D. P. Sobrinho — D/P Valor Cr$ 734.000,00 — Protestante Carlos Oscar Fontes Leão, através do Bradesco S/A.

Responsável Hilario de Jesus Santos — N/P Valor Cr$ 4.013.856,00 — Protestante Banco Brasileiro de Descontos S/A.

Responsável João Brito Pimenta — N/P Valor Cr$ 1.018.538,50 — Protestante Banco Brasileiro de Desconto S/A.

Responsável Zuleide Oliveira Sena — N/P Valor Cr$ 354.940,90 — Protestante Banco Brasileiro de Descontos S/A.

Responsável Mara Salete da Alexandre Roupas Ltda. — D/P Valor Cr$ 838.306,00 — Protestante Mattis Confecções Ltda., através do Banco do Brasil S/A.

Responsável Rondopan Prod. P/Panif. Ltda. — D/P Valor Cr$ 1.040.200,00 — Protestante Cainco S/A. Ind. Com., através do Banco do Brasil S/A.

Responsável Agnaldo Catharino dos Anjos — D/P Valor Cr$ 180.000,00 — Protestante Agnaldo C. dos Anjos, através do Comind S/A.

Responsável Talmar Fernandes — D/P Valor Cr$ 1.000.000,00 — Protestante Shiaiva Moveis Decorações Ltda., através do Banco Nacional S/A.

Responsável Drogaria Novo Estado Ltda. — D/P Valor Cr$ 175.050,00 — Protestante Ronda Distribuidora Ltda.

Responsável Manoel de Castro Pinheiro — CH Valor Cr$ 415.000,00 — Protestante Confecções Myung Soung Ltda.

Responsável Agnaldo Jesus Ferreira — N/P Valor Cr$ 303.988,00 — Protestante Vasp Viação Aérea São Paulo S/A.

Responsável Adão Alves Vieira — N/P Valor Cr$ 251.556,00 — Protestante Vasp Viação Aérea São Paulo S/A.

Responsável Angelo Pessoa Chaves — N/P Valor Cr$ 446.656,00 — Protestante Vasp Viação Aérea São Paulo S/A.

Responsável Aristides Rodrigues Mottinha — N/P Valor Cr$ 283.384,00 — Protestante Vasp Viação Aérea São Paulo S/A.

Responsável Antonio Eliezer Barreto — N/P Valor Cr$ 559.900,00 — Protestante Vasp Viação Aérea São Paulo S/A.

Responsável Dejair Soares — N/P Valor Cr$ ... 1.089.278,00 — Protestante Vasp Viação Aérea São Paulo S/A.

Responsável Domingos Sabino de Souza — N/P Valor Cr$ 130.807,00 — Protestante Vasp Viação Aérea São Paulo S/A.

Responsável Djalma Ribeiro Machado — N/P Valor Cr$ 122.528,00 — Protestante Vasp Viação Aérea São Paulo S/A.

Responsável Erivaldo Rozendo da Silva — N/P Valor Cr$ 140.115,00 — Protestante Vasp Viação Aérea São Paulo S/A.

Responsável Edilson Uchoa de Castro — N/P Valor Cr$ 728.048,00 — Protestante Vasp Viação Aérea São Paulo S/A.

Em Obediência ao art. 29 § IV da Lei, 2044, de 31 de dezembro de 1908 Intimo os Srs. acima mencionados a pagar ou dar por escrito as razões que tem em meu Cartório, à Av. 7 de Setembro, 1083 — Galeria Central, no prazo de três (3) dias úteis, sob pena de os referidos títulos serem protestados na forma da Lei.

Porto Velho (RO), 25 de Outubro de 1.984

ALBINO LOPES DO NASCIMENTO

— Oficial de Protesto —

ULTRA-SOM

O exame decisivo para quem deseja um diagnóstico preciso

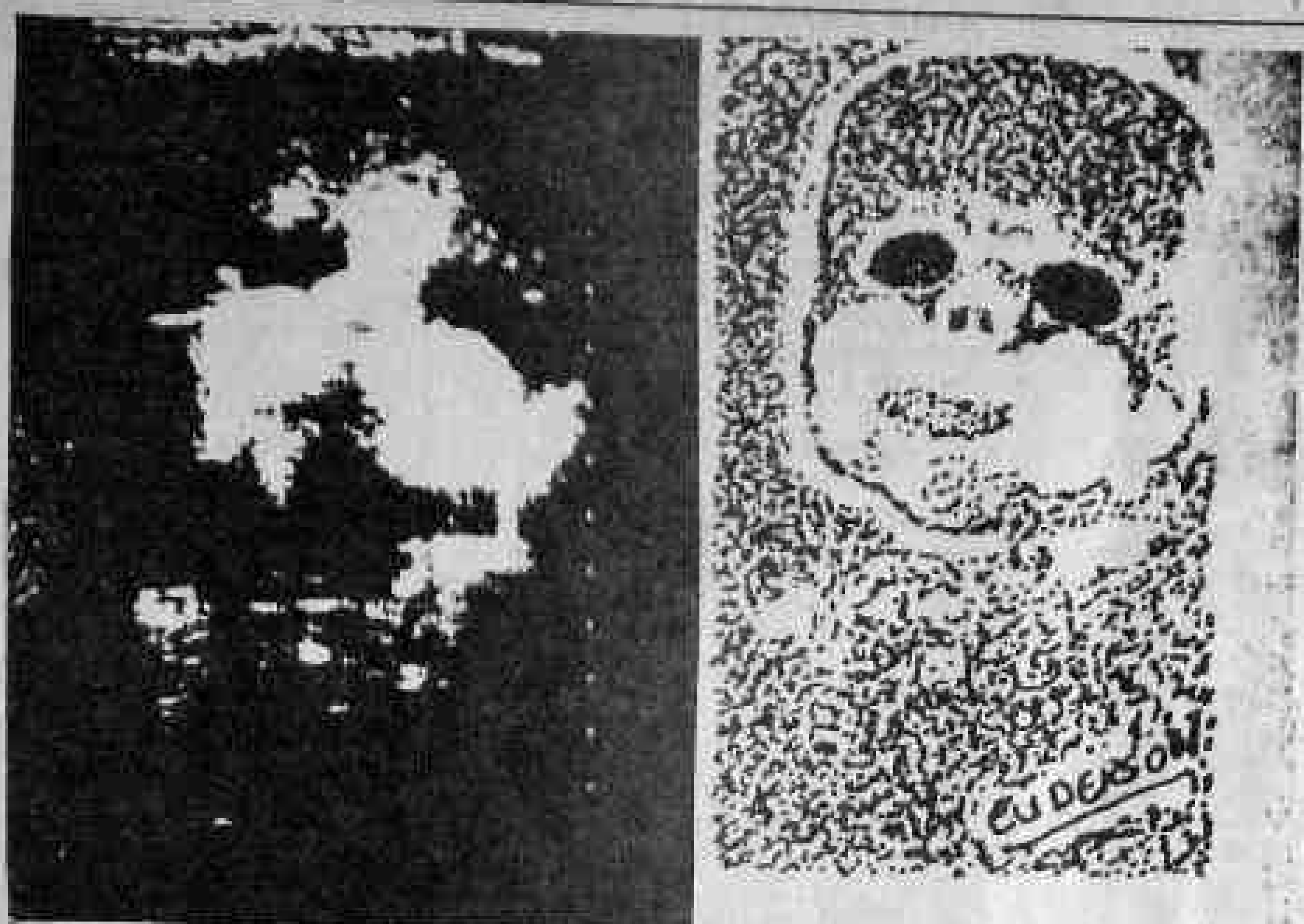

Além do sexo, o exame ultra-sonográfico informa sobre outras condições do feto, placenta e líquido amniótico

Suzana, uma mulher de 26 anos, que já tinha tido dois filhos de parto normal, de repente, se soube novamente grávida. Estava feliz e tudo corria bem, até que começou a ter sangramentos intermitentes. Consultando seu ginecologista, Suzana foi submetida a uma ultra-sonografia, que constatou que ela era portadora de dois úteros — uma má formação congênita, conhecida em linguagem médica como útero didelfo. A partir daí toda a conduta do médico assistente mudou, pois além da ameaça de aborto, as pacientes dessa anomalia correm sérios riscos de darem à luz fetos de baixíssimo peso.

Roberto, um homem aparentemente saudável, de 42 anos, procurou seu clínico por causa de um mal-estar no estômago. Dores indefinidas e sensação de peso após as refeições eram os principais sintomas. Sem encontrar nada de anormal, já que os exames de laboratório deram resultados normais, o clínico resolveu pedir uma ultra-sonografia, que constatou ser Roberto portador de câncer de pâncreas. A cirurgia não podia mais esperar.

Em ambos os casos, o exame ultra-sonográfico foi decisivo para um diagnóstico preciso. Esses são apenas dois entre milhares de casos que comprovam a existência de um novo mundo, o mundo do ultra-som, o som que vê. Amplamente usado em Medicina, essa fantástica descoberta tem usos terapêuticos — principalmente na área ortopédica — e como diagnóstico e seu desenvolvimento proporcionou maiores recursos aos médicos e novo alento aos pacientes, na medida em que, diagnosticando precocemente desde má-formações intra-uterinas, passando por doenças adquiridas, hemorragias e diversos tipos de câncer, deu a ambos condições de "não trabalhar no escuro" e lutar com mais armas contra certas doenças, onde cada minuto é precioso.

Mas que força intensa é essa que consegue penetrar no interior do corpo humano de modo fácil e seguro, dando em poucos minutos resposta a perguntas angustiantes com a nitidez de uma fotografia? Embora o ultra-som seja algo relativamente novo em Medicina, sua força é tão velha quanto a origem do mundo. Conhecido há mais de oito milhões de anos pelos morcegos, que emitem vibrações imperceptíveis ao ouvido humano para orientarem seus vôos em lugares escuros, pelos golfinhos e pelos cães, o ultra-som baseia-se num complexo processo que transforma o som em sinais elétricos.

Na ultra-sonografia, cada vez mais usada no diagnóstico médico, a coisa se passa de forma mais ou menos parecida. Cristais dotados de propriedades especiais, incorporados ao aparelho, produzem ultra-som quando estimulados por corrente elétrica, que penetram no corpo, sendo parte deles refletidos nos diferentes tecidos. O ultra-som refletido (eco) retorna para o cristal, que agora cumpre a função de captador. Este eco representa apenas um dos milhares de ecos que são produzidos e que carreiam informações sobre as partes internas do corpo humano. Depois de captados, esses ecos são transformados em sinais elétricos, que em fração de segundos são analisados por um complexo processo eletrônico transformando-os em uma imagem.

O mundo moderno do ultra-som começou na época da II Grande Guerra quando os aliados, combatendo os submarinos alemães, criaram o sonar (*Sound Navigation and Ranging* — navegação e localização pelo som), método que usa o ultra-som como um radar para ver sob as águas. Usado em Medicina a partir de 1962, quando os pesquisadores começaram a aplicar os mesmos princípios do sonar, o ultra-som foi-se aperfeiçoando. Pouco a pouco os enormes aparelhos cederam lugar a máquinas mais compactas, algumas do tamanho de uma máquina de escrever portátil, facilmente colocada nos consultórios, mas que conservam o mesmo princípio de obtenção da imagem.

— A descoberta do ultra-som e sua aplicação na Medicina abriram um novo campo de investigação médica, por serem, em muitos casos, mais indicados e eficientes que os raios X — sentencia o doutor Enderson Kang Tourinho, médico radiologista e ultra-sonografista. Lembrando que o ultra-som tem pouco mais de dez anos de aplicação no Brasil e que é preciso fazer a exata distinção entre o seu caráter terapêutico e como diagnóstico, o doutor Enderson enfatiza que, ao contrário do que a grande maioria da população imagina, a ultra-sonografia não serve apenas para averiguar o sexo do bebê na última fase de gestação. E explica:

O médico Enderson Kang Tourinho maneja seu equipamento de ultra-sonografia

— Esta noção errônea deve-se ao fato de a ultra-sonografia ter-se desenvolvido muito na área de obstetrícia e ginecologia. Entretanto, a aplicação do ultra-som no estudo da gravidez representa apenas uma pequena fração [illegible]. Informações importantíssimas sobre o feto, a placenta e o líquido amniótico podem ajudar a detectar intra-útero um grande número de anomalias.

Segundo o doutor Enderson Tourinho, a ultra-sonografia fornece preciosos subsídios na conclusão de muitos diagnósticos e pode ser aplicada em quase todos os campos da Medicina:

— Além de estar-se tornando um método de avaliação rotineira na gestação — explica o médico — o ultra-som tem sido útil em neurologia para avaliação da hidrocefalia (excesso de líquido nos ventrículos cerebrais) e traumatismos cranianos; em oftalmologia, nos casos de descolamento de retina, tumores do globo ocular e no acompanhamento dos pacientes portadores de glaucoma; em cardiologia, no diagnóstico das más formações congênitas do coração e em doenças adquiridas ao longo da vida, entre elas a insuficiência cardíaca, mais comum do que se supõe; e em Medicina interna no diagnóstico de doenças da tireóide, do fígado, do pâncreas, do aparelho gênito-urinário, dos vasos e das mamas entre outras.

Exame indolor, sem riscos para o paciente, — "pode ser feito até por uma criança", tranqüiliza o médico — a ultra-sonografia tem, segundo o doutor Enderson, certas limitações, que comparadas às inúmeras aplicações do método tornam-se mínimas:

— Como todo método de diagnóstico, o ultra-som tem suas limitações. Não pode ser aplicado nas estruturas ósseas, porque elas absorvem as ondas sonoras, nem nas estruturas que contenham gás, como os pulmões, porque o refletem.

O uso terapêutico do ultra-som também não pode ser desprezado. Indicado especialmente na área ortopédica, em casos de artrites, reumatismos, dores ciáticas e problemas da coluna em geral, o ultra-som terapêutico é uma onda mecânica, que penetra nos tecidos e com o atrito produz um calor e uma energia da ordem de um a três watts por centímetro quadrado que tem uma eficiente ação antiinflamatória. A monitoragem de certos procedimentos clínicos também é outra área na qual o ultra-som vem conquistando dia-a-dia mais terreno. A drenagem de abscessos, por exemplo, que antes exigia uma cirurgia com todas as complicações inerentes ao procedimento, com o auxílio do ultra-som agora já pode ser feita em cerca de quarenta minutos e sem exigência de uma convalescença demorada.

Certos urologistas já vêm usando o ultra-som para eliminação do cálculo renal, uma enfermidade que provoca dores violentas e muitas vezes pode levar o paciente à sala de cirurgia. O novo método, já usado com sucesso no Rio e em São Paulo, consiste na introdução de um aparelho semelhante a uma caneta, num pequeno orifício feito na pele do paciente, até o rim. Bombardeado com ultra-som, o cálculo é facilmente dissolvido e aspirado. O resultado não poderia ser mais animador: uma semana depois, o paciente é liberado para suas atividades normais, a cicatriz é mínima, o pós-operatório sem sofrimentos e os custos bem reduzidos.

Na luta contra a esterilidade, o ultra-som também se tem revelado mais um aliado da mulher. Embora ainda usada por uns poucos ginecologistas, a ultra-sonografia pode detectar se há ou não ovulação e em caso positivo o dia exato em que ela se dá, possibilitando às mulheres que têm dificuldade de engravidar novas esperanças. Denominada monitoragem da ovulação, a técnica consiste em submeter a paciente à ultra-sonografia a partir do 12º dia do ciclo menstrual, observar a dimensão do folículo de Graaf (cujo rompimento provoca a ovulação) e repetir o exame em sessões alternadas ou mesmo diariamente, durante alguns ciclos. Constatada a ausência de ovulação pelo ultra-sonografista, o ginecologista é informado do fato e pode então estabelecer as medidas corretas e prescrever medicamentos que induzam à ovulação, devolvendo a fertilidade da mulher.

Realizada apenas quando há indicação do médico assistente, a ultra-sonografia pode ser feita em consultórios particulares ou nos hospitais públicos. Em consultório, o exame custa entre Cr$ 40 e Cr$ 60 mil. No Rio, pelo menos sete hospitais estaduais têm aparelhos de ultra-som e apenas um deles, o Hospital dos Servidores do Estado do INAMPS, realiza, hoje, cerca de 150 exames/dia, dado que comprova numericamente a disseminação do ultra-som como diagnóstico médico.

Com o avanço crescente da Medicina, seguramente, outras aplicações surgirão, assegura o doutor Enderson Tourinho:

— Considerando que o método tem pouco mais de 10 anos de aplicação no Brasil, podemos dizer que estamos apenas começando — diz convicto o ultra-sonografista. O futuro do ultra-som é altamente promissor. Com o passar dos anos vamos descobrir mais usos e, com isso, médicos e pacientes só terão a ganhar. ■

FNT - UMA SOBRETAXA, IMPOSTO OU CONFISCO?

Desde março de 1967, o titular do direito de uso do telefone é compelido a pagar as contas mensais acrescidas de 30%, a título de sobretarifa destinada a compor o FNT, Fundo Nacional de Telecomunicações.

Contra essa cobrança já se insurgiram tributaristas, parlamentares, dirigentes de entidades de classe e, recentemente, a própria Justiça Federal que concedeu a liminar para que a Telemig se abstenha de incluir em contas telefônicas as parcelas referentes ao FNT.

O objetivo do presente artigo é recuperar a evolução histórica do FNT no sentido de oferecer subsídios para uma ampla discussão sobre os objetivos que inspiraram sua criação, e as diversas mudanças ocorridas ao longo de sua trajetória.

FINALIDADE

O FNT foi instituído pela Lei 4.117, de 27 de agosto de 1962, com a finalidade de financiar os planos de expansão do sistema de telecomunicações.

Entre os recursos para sua constituição, inclui-se o produto da arrecadação de sobretarifa que não poderia exceder a 30% da tarifa sobre os serviços de telecomunicações prestados pelos Correios e Telégrafos, por empresas concessionárias e permissionárias, inclusive tráfego mútuo, taxas terminais e taxas de radiofusão e rádio amadorismo.

Por se tratar de recurso extraordinário para fazer face a uma conjuntura emergencial, o FNT só poderia ser arrecadado durante 10 (dez) anos e sua aplicação estava condicionada à elaboração pelo CONTEL, Conselho Nacional de Telecomunicações, de planos e projetos que deveriam ser aprovados por decreto do Presidente da República.

Trata-se, portanto, de recurso vinculado a determinado objetivo, cuja cobrança estava limitada no tempo. Não era um tributo, mas sobretarifa, ou seja, um adicional à tarifa que, à diferença do tributo, exige a contraprestação de serviço.

A Lei 4.117, instituidora do FNT, fixou, para vigência deste, o prazo de 10 (dez) anos, mas o Decreto nº 53.352, de 26/12/63, estabeleceu que o prazo começaria a contar na data a ser definida por portaria do CONTEL.

Em nenhum momento a Lei 4.117 conferiu ao decreto regulamentador poderes para estabelecer arbitrariamente o dies a quo da contagem dos dez anos.

Ao transferir a fixação desse termo inicial para uma norma posterior (no caso, a Portaria 29 do CONTEL, de 27/02/67) violou-se o espírito e a finalidade do art. 128 da Lei 4.117.

Como um passe de mágica, os 10 (dez) anos se transformaram em 15 (quinze), pois a Portaria 29, mencionada antes, dentro do melhor estilo autoritário, resolveu que as sobretarifas "deverão ser arrecadadas durante o prazo de 10 (dez) anos a partir de 1º de março de 1967".

O FNT, que deveria estar extinto pleno jure em agosto de 1972, teve portanto, sua vigência prorrogada por mais 05 (cinco) anos.

PRORROGADO

A Lei 6.127, de 06/11/74, prorrogou por prazo indeterminado a cobrança do FNT, mas, ao fazê-lo, não conseguiu ocultar mais um fato de sua gravidade. Ora, como uma mera portaria não tem competência para protair a vigência do FNT, é lógico deduzir que, de agosto de 1972 a 1974, a sobretarifa foi cobrada sem autorização legal.

Como se disse antes, o FNT surgiu para cumprir um objetivo explícito, ou seja, financiar a expansão do sistema de telecomunicações.

No entanto, a Lei 6.093, de 29/08/74, que criou o Fundo Nacional de Desenvolvimento, FND, estabeleceu que em sua composição entraria o FNT.

Ora, o Fundo Nacional de Desenvolvimento, localizado na Secretaria do Planejamento da Presidência da República, tinha por finalidade administrar os recursos destinados a financiar projetos de interesse estratégico do desenvolvimento econômico e social.

A partir desse momento, o FNT vai perdendo sua característica de sobretarifa e sua vinculação a projetos na área das telecomunicações e começa a se transformar em verdadeiro imposto.

Essa alquimia jurídica se institucionaliza através dos Decretos-Lei 1754, de 31.12.79, e 1859, de 17.02.81, que, extinguindo o Fundo Nacional de Desenvolvimento, estabelecem que o produto da arrecadação do FNT passa a compor as leis orçamentárias, constituindo recursos ordinários do Tesouro Nacional, sem qualquer vinculação a órgão, programa, fundo ou despesa.

IMPOSTO

Com a transformação da sobretarifa em imposto, estamos diante de uma figura tributária espúria, ilegal e inconstitucional, pois não se reveste dos pressupostos exigidos pela Constituição e pelo Código Tributário Nacional.

E o que é mais grave, trata-se de mais uma sangria ao já debilitado bolso do contribuinte, seja pessoa física ou jurídica, sem que haja a necessária contraprestação de serviço.

As concessionárias de telefone, entre outras, recolhem o FNT e o repassam imediatamente ao Tesouro Nacional, sendo obrigadas a contrair empréstimos externos para os planos de expansão de seus serviços, além de serem oneradas com os custos administrativos dessa cobrança.

Para que se tenha uma idéia do volume de recursos que se volatilizam nos cofres da União, a proposta orçamentária para 1985, encaminhada ao Congresso Nacional pelo Presidente da República, estima a arrecadação em 1 (hum) trilhão e 700 (setecentos) bilhões de cruzeiros a título de FNT.

APETITE FISCAL

A referida importância representa menos de 1,5% do orçamento da União, mas constitui enorme transferência de recursos dos estados e municípios para o Governo Federal, cujo apetite fiscal está cada vez mais pantagruélico.

A extinção do FNT além de contribuir para a eliminação de sequelas autoritárias em nossa legislação, constitui instrumento de reparação social e justiça tributária.

Pela extinção do FNT — já! Pela recusa de qualquer iniciativa que venha a substituí-lo por outro imposto!

INDICADOR PROFISSIONAL

ADVOGADOS

SWAMI OTTO BARBOSA
TANIA OTTO OLIVEIRA
Causas Cível, Comerciais, Trabalhistas, Assistência Contábil e Jurídica a empresas, Contratos, distratos, encerramento de firmas.
Av. KENNEDY, 1 752
Tel.: 221-3382, 1949, 0283, 0347.

MÉDICOS

Dr. ANARO GUSMÃO GUEDES
Endocrinologista
Membro da Sociedade Brasileira de Endocrinologia e Metabologia.
Dietas para emagrecimento, diabetes, doenças da tireóide, distúrbios do crescimento, excesso de pelos, magreza.
Consultas a partir de 14:00 horas.
Dr. SALEH M. ABDO
Clínica Geral
Endereço: Edifício Rio Madeira, 2.º andar, sala 208.

ORTODONTIA
Aparelhos corretivos para os dentes
Dr. FRANCISCO ANDREOLI
End: Av. 7 de Setembro, 583
Tel. 221-3939

VENDE-SE
Um Video Game Odisseu com 06 (3) cartuchos. A tratar neste jornal com Felipe ou pelo fone 221-3161, no horário comercial.

LEIA O ALTO MADEIRA

PRECE MILAGROSA

Confio em Deus com todas as minhas forças. Por isso peço a Deus que ilumine o meu caminho. Mande publicar e observe o que acontecerá no 4.º dia. R.P.R.V.

INFORME JC

O carinho de Viriato Moura para a população carente

Lúcio Ricardo e Walquir Fagundes — Iniciam Varig/Cruzeiro, comunicando a JC, que a empresa acaba de introduzir no seu Sistema Iris de Reserva, o cálculo automático e exibição de preços, de passagens nacionais, respondendo a qualquer tipo de consulta em três segundos. Este sistema, criado pelo pessoal da área comercial e técnica Varig/Cruzeiro, permite calcular as tarifas de passagens adultas, ponta e cidade, entre todas as cidades servidas pelas empresas nacionais e regionais, combina classes de tarifas diferentes aéreas, calculando o preço total, incluindo as tarifas de embarque correspondentes. No capítulo: JC cutando que quem se deliver a estudar os números das companhias aéreas em Porto Velho, quanto a embarque e desembarque de passageiros, vai observar o crescimento em progressão geométrica que vem atingindo a Varig/Cruzeiro.

EXCURSÕES

A Guaporétur e a Tamarin com excursões para Finados oferecendo extensa programação para o Pelé e estrangeiro. E mais: a Tamarin — grifou João Bosco Oliveira, brevemente abrirá sua primeira filial em Rondônia. Quem viver, verá!

PLACAS

Cidade sem placas é cidade sem rumo. Ao não se conseguir ver, à questão das placas é uma das falhas da administração Sebastião Valadares, sempre denunciada por JC. Como o prefeito é engenheiro, com certeza vai encontrar a maneira para "curar" esse velho problema que irrita moradores, empresas públicas e privadas, homens de negócios e turistas eventuais, que não conseguem fácil e rapidamente, localizar uma rua ou avenida nesta cidade, pela absoluta falta de placas indicadoras.

TÍTULO

Hamilton Ramlho Gondim, médico pioneiro recebeu quarta, em plenário sobre da Câmara Municipal, o título de Cidadão Honorário do Município de Porto Velho. Hamilton Gondim, além de profissional da Medicina com mais de quarenta anos dedicados à região, dedicou vários anos de sua juventude à coisa pública, sempre deixando sua marca de profundo, bondade, honestidade, simplicidade e dedicação. Parabéns, dr. Gondim. A comunidade lhe é extremamente grata.

IMPACTO

Vários segmentos de comerciários vêm sendo seriamente sendo atendido pelo Projeto de Assistência ao Comerciário Portiólicos uma iniciativa do dr. Viriato Moura. Procure um posto de serviço do sindicato Progresso procure o dr. Viriato Moura. Vale a pena conhecer esse trabalho para você.

INFLAÇÃO

Algumas agências de viagens de Porto Velho não sortir para vender, hoje em janeiro, pacotes para a Europa, aproveitando o inverno do Velho Mundo e, como consequência, preços bem mais baixos do que durante o verão. E com o dólar, de que a parte turística, será subsidiada por companhia aérea e não chegará aos trezentos dólares por pessoa. Face a oferta, está muito fácil e vantajoso (apesar da Inflacionário) dar uma escapada a Europa do que ir ao Rio ou a Salvador.

DIREITO

Advogado Heitor Lopes anda muito procurado pelo interesse com que vem encaminhando as ações de usuários da Telerom para que não continuem a pagar individualmente a taxa do Fut e recuem o que vêm pagando há anos.

FERIADO

Neste domingo, é o Dia do "Funcionário Público". Como a data cai num já feriado, os "barnabés" não terão, como de praxe, um dia a mais de folga, na semana.

NIVER

O Diretor da Hospital de Base "Ary Pinheiro", dr. Viriato Moura, aniversariou na última semana. Mas apesar de ter passado a data em "brancas nuvens", ele continua recebendo homenagens dos mais diferentes pontos do Estado. Basicamente de pessoas humildes, de pacientes e ex-pacientes.

INSTITUTO

Jornalista Emanuel Pontes Pinto, agradecendo em seu nome pessoal ao vosso presidente do Instituto Histórico e Geográfico, o noticiário de JC sobre a entidade.

PROJETO

São Luiz do Maranhão foi a sede quinta-feira da 19ª Reunião Ordinária do Conselho Deliberativo da Sudam no auditório da Federação das Indústrias, quando foi aprovada a por lá, ampliação a 19 projetos agroindustriais (um de Rondônia) e Rondônia vendeu com vantagem de vendas, envolvendo recursos da ordem de mais de Cr$ 66 bilhões.

CARNAVAL

Carlos Nolo, chairman das comemorações e um dos carnavalescos determinando "negócio urgentíssimo" no desenvolvimento do tema do "Palácio do Calor" para o Carnaval de 85 que conta com seu irregular apoio.

FINANÇAS

Até o dia 15 de novembro, o Banco Central estará assinando um convênio de assistência financeira com os bancos estaduais sediados na área amazônica. Com isso, uma substancial injeção de recursos será dada aquelas instituições financeiras, algumas das quais meio para o sepulcro já há algum tempo.

CONSTRUÇÃO

Um exemplo de mais de cem metros quadrados, sendo todos os "dias e anos" dos melhores da praça, está sendo de proximidades da Catedral "Santo Antônio". Obra da Construtora Igi, a mesma que vai entregar neste final de mês uma das mais importantes obras da Assembléia: a Boca Aérea em Porto Velho.

CRÉDITO

Aqueles que vêm acompanhando estes dois últimos meses tecendo dos sacrifícios de ordem, advinda com elevação sem a taxa de juros cobrados, 18,5 por cento ao mês. Capitalizado, corresponde a 325 por cento ao ano. Há algum tempo atrás, por mais menos do que isso a Polícia Federal enquadrava cidadãos por prática de agiotagem.

EMPRESÁRIO

Advogado Luiz Malheiros Tourinho, Diretor-Superintendente do Grupo Tourinho, madeireiro, uma obras das novas e modernas instalações do Grupo Tourinho, localizadas na avenida Jorge Teixeira.

COMPLEXO

Deputado Wolmerdo Pavo já marcou a data da inauguração do novo Complexo Penitenciário do Amazonas, com a presença do Ministro da Justiça Ali Abdel, está no dia 30 de dezembro próximo, em seguida que contará com o descerramento de lápide e placa pelo Governador Jorge Teixeira e pelo Ministro da Justiça, parlamentares de Wolmerdo Pavo, de Abd Abdel e visita ao Instituto do complexo Penitenciário Estadual, segundo de cooperação.

ABAV

Ronaldo Tourinho, presidente da Associação Brasileira de Agências de Viagens (ABAV), está em João Pessoa para a reunião extraordinária da diretoria e Conselho de Presidentes da ABAV.

NIVER (2)

A Varig completará 51 anos de existência no próximo dia 4 de novembro. Por isso, durante as comemorações — Frederico Filho, o Gerente Geral em Porto Velho, promove coquetel para jornalistas de turismo, membros da Associação Brasileira de Jornalistas e Escritores de Turismo de Rondônia (ABRAJET).

SENADOR

Depois amanhã em Porto Velho, o senador Odacir Soares. Vai "sondar" o PDS. Segunda, em seu nome de Rondônia ao Colégio Eleitoral. Depois voltará a Brasília, amanhã na quarta-feira.

ESTATUTO

Depois de um trabalho de bingo da Secretaria da Administração — pelo Tribunal de Contas, a Assembléia Legislativa aprovou o Estatuto dos Funcionários Públicos Civis do Estado, não obstante ainda ter sido de representantes do FMDA.

SUCESSO

Enquanto se prepara para comemorar a sua chegada e seu ano de fundação, na primeira semana de novembro próximo, a Varig [illegible] nos mercados internacional. Miami, Bogotá, Miami, Orlando, Guayaquil e Lima, no transporte de carga e passageiros.

ABANDONO DE EMPREGO

O EXPRESSO ARAÇATUBA S/A, situado a BR 364 KM 01, pede o comparecimento em seu Departamento de Pessoal do empregado ROSALINO FEITOSA DE LIMA, CTPS nº. 98.658/199-RO, no prazo de 48 horas, pena de abandono de emprego Art. 482 — Alínea "i" da CLT.

No ensejo, renovamos nossos protestos de consideração e apreço.

DNER com 3 Tri para ano que vem

Rio (LBN) — Depois de encontro mantido com dirigentes de Departamentos de Estradas de Rodagem dos países participantes da X Reunião de Laboratórios [illegible] Federação [illegible] Rio, o diretor [illegible] que [illegible] que 100 [illegible] por 1981, [illegible] do ano [illegible] crescimento. O Departamento Nacional de Estradas de Rodagem será prioridade no próximo ano à conservação de rodovias, com forte recomendação do Ministro dos Transportes Claudino Sales.

HOROSCOPO

ÁRIES: [illegible]

LIBRA: [illegible]

TOURO: [illegible]

ESCORPIÃO: [illegible]

GÊMEOS: [illegible]

SAGITÁRIO: [illegible]

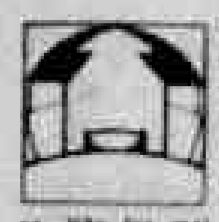

CÂNCER: [illegible]

CAPRICÓRNIO: [illegible]

LEÃO: [illegible]

AQUÁRIO: [illegible]

VIRGEM: [illegible]

PEIXES: [illegible]

FARMÁCIAS DE PLANTÃO

Drogaria S.T.A. Terezinha — Rua Marechal Deodoro, entre Carlos Gomes e D. de Carvalho.

Drogaria Reis — Av. Sebastião Pinto com 7 de Setembro

CINEMA

LACERDA
CINEMARA

Grito de Horror — 18:30 e 20:30 hs
Modas Sem Véu — 14:30 e 22:30 hs.

TV NACIONAL

11:30 — Color Bars
12:15 — Primeiro Jornal
12:30 — E' hora do Esporte
13:15 — Esporte local
13:30 — Nacional Revista
14:00 — Bombaloido
15:00 — A Turma da tia Leninha
16:30 — Clube da Criança
18:30 — FM TV
19:00 — Edição Nacional
19:25 — Edição local
19:35 — Jornal Manchete
21:15 — Viver a Vida — Cap. 12
22:15 — Especial "Isto é Amor"
23:15 — Semana de Ouro "O outro lado da meia noite"

EMATER REALIZA DIA DO CAMPO EM MÉDICI

Médici — Será realizado hoje em Presidente Médici, um Dia de Campo de Cabeceira, promovido pelo escritório local da Serviço de Extensão Rural — Emater-Ro. A promoção visa atender cerca de 100 participantes quanto à higiene básica da boa condição sanitária — medicativa e dos produtos conservacionistas e culturais da cultura para a obtenção de uma maior produção e produtividade, além de um melhor padrão do produto.

Também no dia 29 de outubro, será realizado um curso de olericultura, em Rolim de Moura, promovido pelo escritório local da Emater-Ro e pela Médici. Este curso foi programado a pedido da própria comunidade do Novo Novo Horizonte e objetivará ensinar o cultivar de hortaliças entre as famílias rurais, enriquecendo assim sua alimentação, sem de aproveitar melhor as áreas disponíveis nos lotes.

CENA DA CIDADE

Lixo: realmente uma "cena" que merece registro. Depois de muitos anos o AM vir "martelando" sobre a necessidade de se limpar os esgotos da rua Duque de Rio Branco, a Prefeitura achou por bem que já era tempo de abrir todo o valo que com as chuvas, causa o maior transtorno para carros, pedestres e até condutores de veículos.

Mesmo assim, a Prefeitura e a Semusp — Secretaria Municipal de Serviços Públicos estão de parabéns por estarem cumprindo uma obrigação — ainda que um pouco tarde. (Foto: Mario José)

NO RS OUTRA ZONA FRANCA

Porto Alegre (EBS) — Provavelmente no próximo mês de dezembro deverá ser iniciada a implantação da segunda Zona Franca do País, prevista para funcionar em Livramento a 466 km de Porto Alegre, na fronteira com Rivera, no Uruguai. A informação foi transmitida pelo presidente da Empresa Brasileira de Turismo — Embratur, Miguel Colasuonno, que está naquele município gaúcho tratando do assunto.

NA FRONTEIRA

Ao chegar a Livramento, Miguel Colasuonno foi direto para a Prefeitura, onde manteve entrevista com lideranças políticas de Uruguaiana e de Rivera, com quem [illegible] apenas por uma [illegible].

Colasuonno é da opinião que a criação da zona franca no município visa a equilibrar as condições de equilíbrio para o bem-estar político e social entre as duas cidades, uma vez que "vive-se praticamente uma dentro da outra".

[illegible] líderes, associações de classe, presidentes de sindicatos e trabalhadores.

Na reunião, o presidente da Embratur tratou conhecer/a viabilidade da implantação da zona franca naquela localidade. A fronteira entre Brasil e Uruguai em Livramento é [illegible]

RESTAURANTE COLOMBO

Uma opção para comer bem

Comida caseira, pratos variados, peixes ao molho, porto todos os dias, aos sábados feijoada e aos domingos almoço especial. Porções maravilhosas, a saladinha vera fartar. A noite serviço à la carte. Confira. Seu amigo já conferiu.

Presidente Dutra, 3037, ao lado da Telemar. Fone: 221-9071.

EMPRESÁRIOS APLAUDEM AÇÕES DA SUDAM E BASA

São Paulo (EBN) — O presidente da Associação dos Empresários da Amazônia, Jeremias Lunardelli, destacou durante reunião almoço com a imprensa, que o desenvolvimento da região Amazônica foi possível graças ao apoio do Governo Federal à iniciativa privada. Em entrevista, o presidente da entidade, que representa os interesses de cerca de 350 empresários, afirmou que os incentivos fiscais e o trabalho desenvolvido pelo Banco da Amazônia (Basa), e pela Sudam possibilitaram as condições necessárias para a transferência de investimentos da região centro-sul para a Amazônia.

Referindo-se às perspectivas para novos empreendimentos na região, Lunardelli frisou que "existe uma área correspondente a mais da metade do território nacional, uma verdadeira Europa para ser colonizada". Para ele é preciso que através dos instrumentos locais disponíveis à ocupação se desenvolva com racionalidade.

O empresário Olacyr de Moraes considerado o maior produtor de soja do mundo, também participou da entrevista coletiva. Ele disse que as perspectivas para novos investimentos na Amazônia "são enormes" salientando que a região vai surpreender o Brasil nos próximos anos quando for responsável por uma produção agrícola não por cento superior à registrada atualmente.

Em relação à produção nacional de soja, Olacyr demonstrou que de um volume de 15 milhões de toneladas produzidas na safra passada haverá uma elevação para 18 milhões de toneladas.

A REVELAÇÃO DO ANO.
NATAL FOTO COLOR ESTÁ DANDO BOLSAS DE GRAÇA.

Cada filme colorido que você entregar para revelar em nossas lojas dá direito a um vale-bolsa. Você junta dois vales-bolsa... 28 ganhou.

Tal foto, o novo sistema de revelação é a última novidade nas lojas de Natal Foto Color. E a filme grátis.

NATAL FOTO COLOR

11 lojas revelando o seu talento em apenas 24 horas

Cantinho do Bate Papo

JOÃO TAVARES

A classe comerciaria recebeu bem a questão que levantei, na Câmara, com referência a horário de trabalho, pagamento de horas extras, fiscalização, limite de horas permitidas para o trabalho da mulher e outras questões que interessam de perto à classe. Além do requerimento que enviei ao Delegado do Trabalho, pedindo que o assunto seja verificado, pessoalmente, durante os meses de novembro e dezembro, várias sugestões dessa questão foram abordadas pessoalmente, quando da visita do Delegado à Câmara, na semana passada, para debate com os vereadores.

A propósito, quando da comemoração do Dia do Comerciário em Porto Velho, dia 13 último, algumas firmas andaram desrespeitando o feriado municipal, não dando, além disso, o dia de folga aos seus comerciários. Aqui aconteceu disso, mas no Rio, conforme leio no Jornal Ultima Hora, quatorze firmas comerciais foram multadas pelos fiscais da Delegacia Regional do Trabalho. Os estabelecimentos estavam funcionando normalmente, em desrespeito ao feriado remunerado do dia dedicado aos comerciários.

o o o

Os cariocas são formidáveis. Agora inventaram o "Gisódromo", que é composto por quatro painéis de dois metros quadrados, onde os pichadores de muros e prédios podem dar vazão aos seus impulsos de rabiscos e mensagens, sobretudo para proclamar a limpeza e preservação da cidade. A medida é para evitar pichações no resto da cidade, uma prática feia, que só causa prejuízos.

Que bom que surgisse também em Porto Velho um "Gisódromo", mesmo que fosse para receber estes impropérios e palavrões que vemos por aí, espalhados nos muros, enfeiando a cidade.

o o o

O Brasil precisa de lealdade, amizade e amor para construir uma Pátria maior. Isto faz parte da mensagem do Ministro Délio Jardim de Matos, no Dia do Aviador. Está certo o Ministro da Aeronáutica.

o o o

O prefeito Sebastião Valladares levou para casa, para uma análise, no último fim de semana, um completo estudo sobre o lixo de Porto Velho. Posso afirmar que vem medida por aí, bem próxima, para resolver o problema e dar ao lixo um tratamento de Capital. Porto Velho, aliás, deverá ganhar um novo aspecto com as grandes obras que Valladares tem projetadas para 85 e com recursos já liberados, como é o caso do Projeto Bacuri.

o o o

Na Câmara Municipal, para análise, o Orçamento Programa da Prefeitura para 1985. A receita está orçada em Dezesseis bilhões quinhentos e cincoenta milhões de cruzeiros. A Secretaria que mais recebe é a de Obras, Cr$ 8.511.300.000,00 e a que recebe menos é a Extraordinária para Assuntos do Interior, Cr$ 351.750.000,00. Para o Poder Legislativo Municipal o orçamento destina Cr$ 977.400.000,00.

o o o

A Associação Comercial de Rondônia realizará eleições para o seu corpo diretivo na segunda quinzena de dezembro. Até 30 do corrente mês, na secretaria da Associação, serão recebidas as chapas, para o devido registro, daquelas que pretendem concorrer.

o o o

No Rio, a Prefeitura aperta os proprietários de terrenos não edificados. Eles terão aumento de até 400% no IPTU. Proposta, nesse sentido, foi enviada à Câmara.

SOCIEDADE EM DESTAQUE

Zenir Jacques

GRAÇA GUEDES

Aniversariou ontem a Dra. Graça Guedes (Clínica PAI) e na ocasião recebeu amigos para um dinner oferecido no Restaurante Tropical. Ao seu lado o bioquímico, Dr. Ribamar recebia os convidados.

Strogonof foi o prato servido. Após o "parabéns à você", e os cumprimentos, entre bate-papo e cervejinhas geladíssimas a noite prosseguiu.

A Dra. Graça telefonou abraçou.

OOOOO

Empresa União Cascavel

Já em perfeito funcionamento os ônibus da Empresa União Cascavel fazendo percurso de P. Velho ao Paraná, proporcionando aos seus passageiros muito conforto por preço bastante amável.

OOOOO

Desfile de Modas

Acontecerá no próximo dia 3.11 no Telechibe um desfile de modas com roupas transadíssimas da moda MANIA.

PLAYGROUND

Está surgindo outra opção de lazer em nossa Capital. É o Playground na Carlos Gomes, esquina com Campos Sales, em frente o Clube de Esquina.

Muitas opções para gente moça e em breve chegarão outros lançamentos incrementadíssimos. Também será o local onde as mamães poderão fazer festinhas de aniversário. Futuramente, breve daremos mais detalhes.

OOOOO

Boutique Maria Joana

Com cobras finíssimas e sem novidades para as festas de final de ano.

Roupas e biquínis bem trinados. Nana e Joana D'arc, são as responsáveis pelas belíssimas compras.

OOOOO

Pobres do Caiari

A Escola de Samba "Pobres do Caiari", se movimentando muito e montando detalhes para o carnaval de 85. Segundo seu Presidente Chagas Neto, a Escola espera recuperar o título de campeã. Vamos ver, a expectativa é grande...

000

O Cenografo plástico Carlos Alberto da equipe de Dr. Sergio Figueiredo, se encontra nesta Capital, onde deverá montar a visual do mais doceiro do ano.

GOSSIP'S

000 Sábado, dia 03.11 acontecerá o lançamento do disco Samba-enredo, da Escola de Samba "Pobres do Caiari".

A festa será no Ipiranga Sport Clube, e as mesas serão vendidas à 30.000,00 com um disco. O início previsto para às 23 horas.

000 Dia 31 do corrente na residência do casal Chagas Neto/Benê ... recepção para comemorar o aniversário de um político de destaque em nosso Estado.

000 A festa na fina residência do conhecido empresário Marcos Holanda foi um tremendo barato.

Por lá circularam pessoas de nossa sociedade, muita gente elegante e muito sarong colorido e o decor em alto nível deram um brilho especial à festa.

000 Casaram no último sábado os jovens Ariton Candido da Costa e Maria de Jesus Miguel, aos noivos os nossos cumprimentos.

000 Aparicio Carvalho e Maria Silvia, curtem a espera do herdeiro para o mês de dezembro.

000 Outro casal também na expectativa da cegonha, é o nosso amigo Dr. Sérgio Figueiredo e Maria Alice.

000 O Engenheiro Mário Gaspar e a Psicóloga Dulcimar Pires, estão de casamento marcado para o próximo dia 23 de novembro.

000 Será em breve a inauguração do SELTOM HOTEL, com suas novas instalações.

000 Dr. Viriato Moura, já começou a construção de uma imensa área de lazer ao lado de sua residência. Terá sauna, piscina, bar, churrasqueira e outras opções, vi o projeto e ficará lindíssimo.

OPÇÕES PARA ESTA SEXTA

Chaplin Bar
Bangalô
Chopão
Palhaço

NA GUAPORÉTUR QUEM FAZ O PROGRAMA É VOCÊ.

PARA LUA-DE-MEL, CONGRESSOS, FÉRIAS ROTEIROS INDIVIDUAIS OU PASSAGENS AÉREAS À QUALQUER PARTE DO BRASIL OU EXTERIOR, A GUAPORÉTUR CUIDA DOS MÍNIMOS DETALHES.

PROVIDENCIANDO RESERVAS DE HOTÉIS ALUGUEL DE CARROS, TRANSPORTES ETC, VOCÊ GANHA TEMPO E TRANQUILIDADE PARA DESFRUTAR MELHOR SUA PROGRAMAÇÃO.

QUANTO AO PAGAMENTO, VOCÊ ESCOLHE A MELHOR OPÇÃO - FINANCIAMOS EM ATÉ 10 MESES.

VENHA NOS VISITAR E APROVEITE PARA FAZER SUA RESERVA DESDE JÁ.

"Quem avisa amigo é"
* FAÇA SUA RESERVA ANTECIPADAMENTE PARA EVITAR ATROPELOS DE ÚLTIMA HORA, E APROVEITAR NOSSOS FINANCIAMENTOS.
* FIQUE ATENTO ÀS NOSSAS PRÓXIMAS EXCURSÕES!

GUAPORÉ Agência de Turismo Ltda.
P. VELHO • AV. 7 DE SETEMBRO, 925 - FONE 221-7836
ARIQUEMES • AV JAMARI S/Nº - FONE 535-2264